

# LAPORAN TAHUNAN 2022

**LOKA PENGAWAS OBAT DAN MAKANAN  
DI KABUPATEN DHARMASRAYA**



**AMAT DATANG  
PESERTA**  
Pengelolaan Cold Chain Product (CCP)  
di Fasilitas Pelayanan Kefarmasian

Selasa, 8 Maret 2022



## KATA PENGANTAR



*Assalamualaikum Warahmatullah Wabarakatuh*

Puji syukur senantiasa kami panjatkan kehadiran Tuhan Yang Maha Esa karena masih diberikan Kesehatan dan karunia untuk melaksanakan tugas dan fungsi Badan POM di wilayah kerja Loka Pengawas Obat dan Makanan di Kabupaten Dharmasraya selama tahun 2022.

Laporan Tahunan ini disusun sebagai bentuk pertanggungjawaban Loka Pengawas Obat dan Makanan di Kabupaten Dharmasraya dalam pelaksanaan anggaran pemerintah sesuai dengan rencana strategis (Renstra 2020-2024) di bidang pengawasan obat dan makanan yang telah ditetapkan serta mengabadikan ragam peristiwa penting dan kinerja sepanjang tahun 2022.

Pencapaian hasil pengawasan oleh Loka Pengawas Obat dan Makanan di Kabupaten Dharmasraya tidak luput dari dukungan oleh jejaring kerjasama dan koordinasi yang efektif serta bersinergi dengan berbagai pihak sehingga memberikan kontribusi optimal bagi terlaksananya tugas dan tanggung jawab Badan POM.

Dalam Laporan Tahunan ini disampaikan hasil pengawasan obat dan makanan yang dilakukan Loka Pengawas Obat dan Makanan di Kabupaten Dharmasraya selama tahun 2022, yang mencakup pengawasan pre-market (sebelum beredar) post-market (setelah beredar di pasaran) dengan cara pengambilan sampel dan pengujian laboratorium produk obat dan makanan yang beredar, inspeksi sarana produksi dan distribusi dalam rangka pengawasan implementasi cara produksi dan cara distribusi yang baik, pengawasan iklan dan penandaan, serta investigasi awal dan penyidikan berbagai kasus tindak pidana bidang obat dan makanan.

Di samping itu, disampaikan pula upaya Loka Pengawas Obat dan Makanan di Kabupaten Dharmasraya dalam pemberdayaan masyarakat, baik yang dilakukan Badan POM sendiri maupun bermitra dengan pemangku kepentingan. Kegiatan Komunikasi, Informasi serta Edukasi dan pembinaan kepada kelompok masyarakat mengenai obat dan makanan yang aman dan bermutu. Pengawasan oleh masyarakat merupakan salah satu

pilar dari 3 pilar pengawasan, karena masyarakat yang cerdas akan mampu melindungi dirinya sendiri serta mampu memilih obat dan makanan yang memenuhi syarat dan sesuai dengan kebutuhannya

Kendala dan hambatan selama menjalankan tugas dan fungsi yang dihadapi oleh Loka POM di Kabupaten Dharmasraya di tahun 2022 menjadi evaluasi dalam perencanaan dan pelaksanaan kegiatan untuk dapat memberikan kualitas kinerja yang lebih baik.

Akhir kata kami ucapkan terima kasih kepada sleuruh jajaran Badan POM khususnya Loka POM di Kabupaten Dharmasraya dan semua pihak atas sinergi yang terjalin serta hasil yang dicapai selama tahun 2022. Semoga pencapaian Loka POM di Kabupaten Dharmasraya dalam Laporan Tahunan ini menjadi batu loncatan untuk bekerja lebih baik lagi dalam upaya melidungi masyarakat terhadap peredaran obat dan makanan yang memenuhi persyaratan keamanan, manfaat/khasiat dan mutu. Semoga Tuhan Yang Maha Esa senantiasa memberikan bimbingan dan tuntunan kepada kita semua.

*Wassalamualaikum Warohmatullahi Wabarokatuh*

Kepala Loka Pengawas Obat dan Makanan  
di Kabupaten Dharmasraya,



Drs. Asrianto, Apt, MM

## STRUKTUR ORGANISASI LOKA POM DI KABUPATEN DHARMASRAYA TAHUN 2022

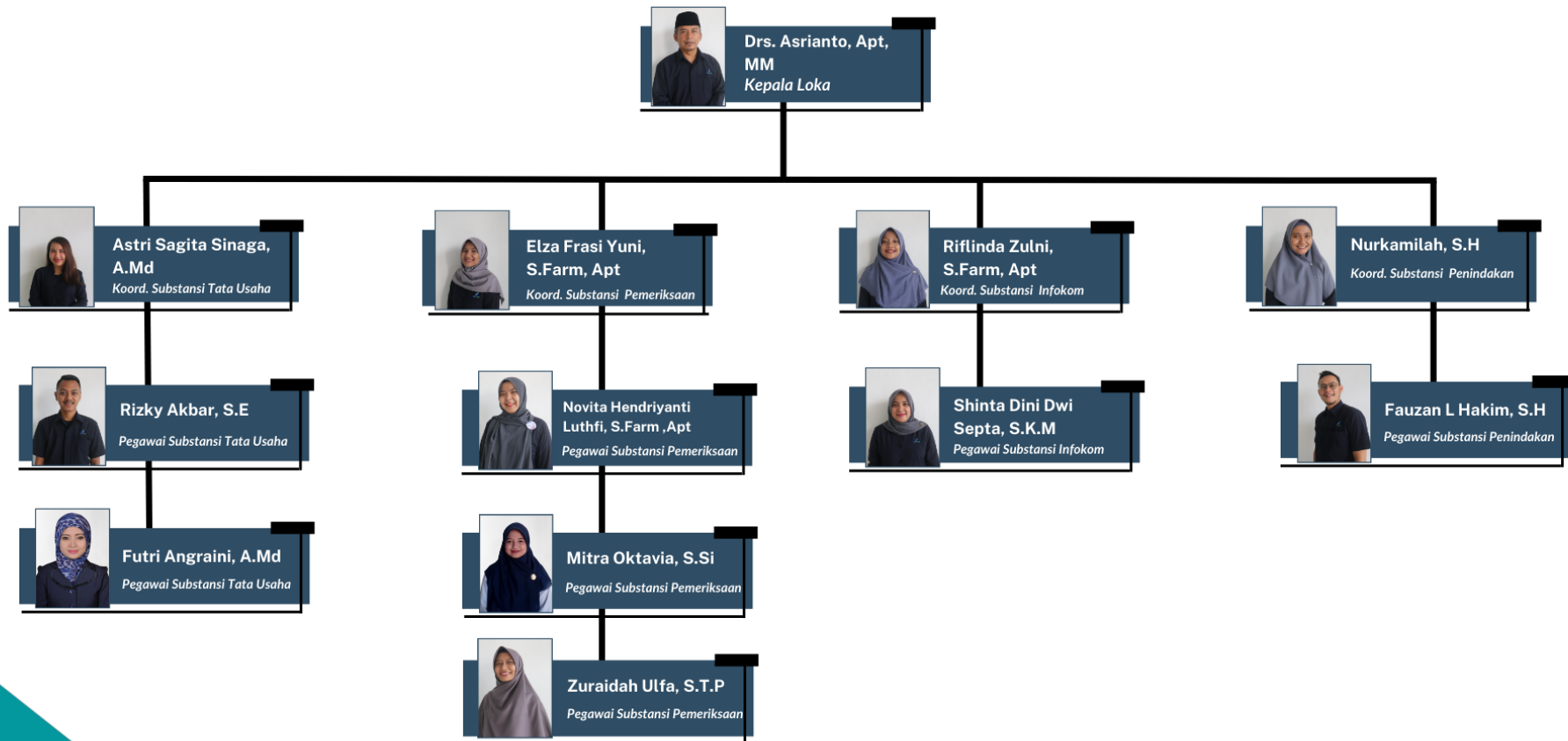

# TIM PENYUSUN LAPORAN TAHUNAN

TAHUN 2022



## DAFTAR ISI

<b>KATA PENGANTAR</b>	i
<b>STRUKTUR ORGANISASI</b>	iii
<b>TIM PENYUSUN LAPORAN TAHUN 2022</b>	iv
<b>DAFTAR ISI</b>	v
<b>DAFTAR GAMBAR</b>	vii
<b>DAFTAR TABEL</b>	ix
<b>BAB I</b>	<b>1</b>
<b>PENDAHULUAN</b>	<b>1</b>
1.1 GAMBARAN UMUM INSTITUSI	1
A. TUGAS POKOK DAN FUNGSI	2
B. VISI DAN MISI	3
C. BUDAYA ORGANISASI	4
D. KEGIATAN UTAMA	5
E. KEGIATAN PRIORITAS	6
<b>BAB II</b>	<b>8</b>
<b>KEADAAN UMUM DAN LINGKUNGAN</b>	<b>8</b>
2.1 LINGKUNGAN EKSTERNAL	8
A. DATA UMUM WILAYAH KERJA	8
B. JUMLAH SASARAN PENGAWASAN MENURUT KABUPATEN	10
2.2 LINGKUNGAN INTERNAL	12
A. TANAH DAN BANGUNAN KANTOR	12
B. RUMAH DINAS	12
C. SARANA PENERANGAN	12
D. SARANA KOMUNIKASI	13
E. SUMBER AIR	13
F. SARANA TRANSPORTASI	13
G. SUMBER DAYA MANUSIA	14
H. PROFIL KEMAMPUAN KERJA TANAGA PENGUJI	34
I. SERTIFIKASI/AKREDITASI	34
J. DAFTAR INVENTARIS KANTOR	34
K. PENGADAAN BARANG DAN JASA	37
L. ANGGARAN	43

<b>BAB III</b>	<b>46</b>
<b>HASIL KEGIATAN PENGAWASAN OBAT DAN MAKANAN</b>	<b>46</b>
3.1 PENGAWASAN MUTU, KEAMANAN DAN KEMANFAATAN PRODUK OBAT	46
A. SAMPLING PRODUK OBAT	46
B. PEMERIKSAAN FASILITAS DISTRIBUSI OBAT DAN FASILITAS PELAYANAN KEFARMASIAN	47
3.2 PENGAWASAN MUTU, KEAMANAN DAN KEMANFAATAN OBAT TRADISIONAL	51
A. SAMPLING PRODUK OBAT	51
B. PEMERIKSAAN SARANA PODUKSI OBAT TRADISIONAL	52
C. PEMERIKSAAN FASILITAS DISTRIBUSI OBAT TRADISIONAL	52
3.3 PENGAWASAN MUTU, KEAMANAN DAN KEMANFAATAN SUPLEMEN KESEHATAN	53
A. SAMPLING SUPLEMEN KESEHATAN	53
B. PEMERIKSAAN FASILITAS SUPLEMEN KESEHATAN	54
3.4 PENGAWASAN MUTU DAN KEAMANAN KOSMETIK	55
A. SAMPLING PRODUK KOSMETIK	55
B. PEMERIKSAAN SARANA DISTRIBUSI KOSMETIK	56
3.5 PENGAWASAN MUTU DAN KEAMANAN PRODUK PANGAN DAN KEMASAN PANGAN	57
A. SAMPLING PRODUK PANGAN	57
B. PEMERIKSAAN SARANA PRODUKSI PANGAN	59
C. PEMERIKSAAN SARANA PEREDARAN PANGAN	60
3.6 SERTIFIKASI PRODUK DAN FASILITAS PRODUKSI DAN/ATAU DISTRIBUSI OBAT DAN MAKANAN	62
3.7 PEMANTAUAN IKLAN DAN LABEL	62
A. PENGAWASAN IKLAN	62
B. PENGAWASAN LABEL	64
3.8 PENYIDIKAN KASUS TINDAK PIDANA DI BIDANG OBAT DAN MAKANAN	67
3.9 PEMBERDAYAAN MASYARAKAT	70
A. LAYANAN INFORMASI DAN PENGADUAN KONSUMEN	70
B. KOMUNIKASI INFORMASI DAN EDUKASI DI PAMERAN	71
C. KOMUNIKASI INFORMASI DAN EDUKASI KE SEKOLAH	73
D. KOMUNIKASI INFORMASI DAN EDUKASI MELALUI MEDIA ELEKTRONIK	73

E. PENYEBARAN INFORMASI PRODUK TERAPETIK, KOSMETIK, OBAT TRADISIONAL, DAN PRODUK KOMPLEMEN	74
F. KOMUNIKASI INFORMASI DAN EDUKASI MELALUI MEDIA SOSIAL	77
<b>BAB IV</b>	<b>79</b>
<b>MASALAH</b>	<b>79</b>
<b>BAB V</b>	<b>81</b>
<b>KESIMPULAN</b>	<b>81</b>
<b>BAB V</b>	<b>82</b>
<b>SARAN</b>	<b>82</b>

## DAFTAR GAMBAR

Gambar 1 Struktur Organisasi Loka POM	2
Gambar 2 Kantor Loka POM di Kabupaten Dharmasraya	12
Gambar 3 Perbandingan Sampel Obat Acak dan Targeted	47
Gambar 4 Persentase MK dan TMK Pemeriksaan Fasilitas Distribusi Obat dan Fasilitas Pelayanan Kefarmasian Tahun 2022	48
Gambar 5 Hasil Pemeriksaan Fasilitas Distribusi Obat dan Fasilitas Pelayanan Kefarmasian Tahun 2022	51
Gambar 6 Perbandingan Sampel Obat Tradisional Acak dan Targeted Tahun 2022	52
Gambar 7 Hasil Pemeriksaan Fasilitas Distribusi Obat Tradisional Tahun 2022	53
Gambar 8 Pemeriksaan Fasilitas Distribusi Obat Tradisional	53
Gambar 9 Perbandingan Sampel Suplemen Kesehatan Acak dan Targeted Tahun 2022	54
Gambar 10 Hasil Pemeriksaan Fasilitas Distribusi Suplemen Kesehatan Tahun 2022	55
Gambar 11 Perbandingan Sampel Kosmetik Acak dan Targeted Tahun 202	56
Gambar 12 Hasil Pengawasan Sarana Distribusi Kosmetik 2022	57
Gambar 13 Kegiatan Sampling Takjil/Jajanan Buka Puasa Bersama Lintas Sektor	57
Gambar 14 Kegiatan Pengujian dengan Rapid Test Kit	58
Gambar 15 Hasil Pengujian dengan Rapid Test Kit 2022	58
Gambar 16 Perbandingan Sampel Pangan Acak dan Targeted Tahun 2022	59
Gambar 17 Hasil Pemeriksaan Sarana Produksi Pangan Tahun 2022	60
Gambar 18 Pemeriksaan Industri Pangan (MD)	60
Gambar 19 Pemeriksaan Sarana Peredaran Pangan Tahun 2022	61
Gambar 20 Kegiatan Pengawasan Sarana Peredaran Pangan	61
Gambar 21 Hasil Pengawasan Iklan Tahun 2022	64
Gambar 22 Hasil Pengawasan Label Tahun 2022	66
Gambar 23 Data Peta Rawan Kasus Loka POM di Kabupaten Dharmasraya selama Tahun 2022	68
Gambar 24 Kegiatan Operasi Penindakan	70
Gambar 25 Jenis Layanan Informasi dan Pengaduan	71
Gambar 26 Komunikasi Informasi dan Edukasi melalui Pameran Produk pada HUT Kabupaten Dharmasraya ke-18	71

Gambar 27 Komunikasi Informasi dan Edukasi kepada UMKM Bersama Kumperdag Dharmasraya	72
Gambar 28 Pameran pada HUT Kabupaten Sijunjung ke-73	72
Gambar 29 Komunikasi Informasi dan Edukasi di SMA Negeri 2 Sijunjung	73
Gambar 30 Talkshow Radio di Radio Lansek Manih Sijunjung	74
Gambar 31 Bimbingan Teknis Pengelolaan Cold Chain Product di Aula	75
Gambar 32 Pemilihan Duta Kosmetik Aman Loka POM di Kabupaten Dharmasraya	76
Gambar 33 Penyebaran Informasi Peduli Obat dan Makanan Aman Bersama SAKA POM	76
Gambar 34 KIE melalui Media Lainnya	77
Gambar 35 Grafik KIE Berdasarkan Topik	78

## DAFTAR TABEL

Tabel 1 Visi dan Misi Badan POM	3
Tabel 2 Budaya Organisasi Badan POM	4
Tabel 3 Perjanjian Kinerja Loka POM di Kabupaten Dharmasraya Tahun 2022	6
Tabel 4 Jumlah Kabupaten/Kota	9
Tabel 5 Lama Waktu Perjalanan ke Wilayah Kerja	9
Tabel 6 Jumlah Sasaran Pengawasan Menurut Kabupaten	10
Tabel 7 Jumlah Sekolah & Jumlah Murid	11
Tabel 8 Profil Pegawai Menurut Usia dan Golongan (PNS)	14
Tabel 9 Profil Pegawai Menurut Usia dan Golongan (PPNPN)	14
Tabel 10 Profil Pegawai Menurut Pendidikan dan Unit Kerja (PNS)	15
Tabel 11 Profil Pegawai Menurut Pendidikan dan Unit Kerja (PPNPN)	15
Tabel 12 Profil Pegawai Menurut Pelatihan Teknis/Manajemen dan Unit Kerja	16
Tabel 13 Daftar Inventaris Kantor	34
Tabel 14 Pengadaan Barang dan Jasa Tahun 2022	37
Tabel 15 Laporan Realisasi Anggaran per Jenis Belanja Tahun Anggaran 2022	43
Tabel 16 Realisasi Anggaran Tahun Anggaran 2022	44
Tabel 17 Penyebaran Informasi Tahun 2022	75
Tabel 18 Topik KIE melalui Media Lainnya	77
Tabel 19 Jumlah Konten Topik KIE	78

# **BAB I**

## **PENDAHULUAN**

### **1.1 GAMBARAN UMUM INSTITUSI**

Badan Pengawas Obat dan Makanan (BPOM) sesuai dengan Peraturan Presiden Republik Indonesia Nomor 80 Tahun 2017 tentang Badan Pengawas Obat dan Makanan adalah Lembaga Pemerintah non Kementerian (LPNK) yang menyelenggarakan urusan pemerintahan di bidang pengawasan obat dan makanan. BPOM berada di bawah dan bertanggung jawab kepada Presiden melalui menteri yang menyelenggarakan urusan pemerintahan di bidang kesehatan. Sejalan dengan hal tersebut, sebagai upaya meningkatkan efektivitas dan penguatan pengawasan obat dan makanan terbitlah Inpres Nomor 3 Tahun 2017 tentang Peningkatan Efektivitas Pengawasan Obat dan Makanan.

Sebagai bentuk tindak lanjut dari peningkatan efektivitas pengawasan obat dan makanan maka penguatan kelembagaan dan penataan struktur organisasi sangat penting dilakukan agar Badan POM dapat menjalankan tugas pengawasan obat dan makanan lebih optimal di seluruh Indonesia melalui Peraturan Badan POM Nomor 12 Tahun 2018 tentang Organisasi dan Tata Kerja Unit Pelaksana Teknis di Lingkungan Badan Badan Pengawas Obat dan Makanan. Peraturan Badan POM Nomor 12 Tahun 2018 juga menjadi dasar pembentukan UPT (Unit Pelaksana Teknis) di Kabupaten/Kota atau dikenal sebagai Loka POM (Pengawas Obat dan Makanan).

Unit Pelaksana Teknis (UPT) Badan POM merupakan satuan kerja bersifat mandiri yang melaksanakan tugas teknis operasional tertentu dan/atau tugas teknis penunjang tertentu di bidang pengawasan obat dan makanan. UPT BPOM berada di bawah dan bertanggung jawab kepada Kepala Badan yang secara teknis dibina oleh Deputi sesuai bidang tugasnya dan secara administrative dibina oleh Sekretaris Utama. Loka POM di Kabupaten Dharmasraya merupakan salah satu UPT Badan POM berdasarkan Peraturan Badan POM Nomor 24 Tahun 2022 tentang Perubahan kedua atas Peraturan Badan Pengawas Obat dan Makanan tentang Organisasi dan Tata Kerja Unit Pelaksana Teknis di Lingkungan Badan Badan Pengawas Obat dan Makanan.

Loka POM di Kabupaten Dharmasraya yang beralamat di Jl. Lintas Sumatera KM 5 Sikabau, Kecamatan Pulau Punjung, Kabupaten Dharmasraya, Provinsi Sumatera Barat. Wilayah Kerja Loka POM di Kabupaten Dharmasraya terdiri dari 2 (dua) yaitu Kabupaten Dharmasraya dan Kabupaten Sijunjung. Dalam menjalankan tugas dan fungsinya Loka POM di Kabupaten Dharmasraya memiliki struktur organisasi yang terdiri atas:

- a. Kepala; dan
- b. Kelompok Jabatan Fungsional



**Gambar 1 Struktur Organisasi Loka POM**

#### **A. TUGAS POKOK DAN FUNGSI**

Berdasarkan Peraturan Badan POM Nomor 22 Tahun 2020 Pasal 3, Loka POM di Kabupaten Dharmasraya sebagai UPT BPOM memiliki tugas pokok dan fungsi sebagai berikut:

##### **1. Tugas Pokok**

Melaksanakan kebijakan teknis operasional di bidang pengawasan obat dan makanan sesuai dengan ketentuan peraturan perundang-undangan.

##### **2. Fungsi**

Loka POM di Kabupaten Tulang Bawang menyelenggarakan fungsi sebagai berikut:

- (1) Penyusunan rencana, program dan anggaran di bidang pengawasan obat dan makanan ;
- (2) Pelaksanaan pemeriksaan fasilitas produksi obat dan makanan;
- (3) Pelaksanaan pemeriksaan fasilitas distribusi obat dan makanan dan fasilitas pelayanan kefarmasian;

- (4) Pelaksanaan sertifikasi produk dan fasilitas produksi dan distribusi obat dan makanan;
- (5) Pelaksanaan sampling obat dan makanan;
- (6) Pelaksanaan pemantauan label dan iklan obat dan makanan;
- (7) Pelaksanaan pengujian rutin obat dan makanan;
- (8) Pelaksanaan pengujian obat dan makanan dalam rangka investigasi dan penyidikan;
- (9) Pelaksanaan cegah tangkal, intelijen dan penyidikan terhadap pelanggaran ketentuan peraturan perundang-undangan di bidang pengawasan obat dan makanan;
- (10) Pelaksanaan pemantauan peredaran obat dan makanan melalui siber;
- (11) Pengelolaan komunikasi, informasi, edukasi, dan pengaduan masyarakat di bidang pengawasan obat dan makanan;
- (12) Pelaksanaan kerjasama di bidang pengawasan obat dan makanan;
- (13) Pelaksanaan pemantauan, evaluasi dan pelaporan di bidang pengawasan obat dan makanan;
- (14) Pelaksanaan urusan tata usaha dan rumah tangga; dan
- (15) Pelaksanaan fungsi lain yang diberikan oleh Kepala Badan.

## **B. VISI DAN MISI**

Loka POM di Kabupaten Dharmasraya mempunyai visi, misi dan budaya organisasi yang sejalan dengan Visi dan Misi Badan POM, yaitu sebagai berikut:

**Tabel 1 Visi dan Misi Badan POM**

<b>Visi</b>	Obat dan makanan aman, bermutu, dan berdaya saing untuk mewujudkan Indonesia maju yang berdaulat, mandiri, dan berkepribadian berlandaskan gotong-royong.
-------------	---

<b>Misi</b>	<ol style="list-style-type: none"> <li>1. Membangun SDM unggul terkait dan makanan dengan mengembangkan kemitraan bersama seluruh komponen bangsa dalam rangka peningkatan kualitas manusia Indonesia</li> <li>2. Memfasilitasi percepatan pengembangan dunia usaha dan makanan dengan keberpihakan terhadap UMKM dalam rangka membangun struktur ekonomi yang produktif dan berdaya saing untuk kemandirian bangsa</li> <li>3. Meningkatkan efektivitas pengawasan obat dan makanan serta penindakan kejahatan dan makanan melalui sinergi pemerintah pusat dan daerah dalam kerangka negara kesatuan guna perlindungan bagi segenap bangsa dan memberikan rasa aman pada seluruh warga</li> <li>4. Pengelolaan pemerintahan yang bersih, efektif, dan terpercaya untuk memberikan pelayanan publik yang prima di bidang Obat dan Makanan</li> </ol>
-------------	---

### C. BUDAYA ORGANISASI

Budaya organisasi merupakan nilai-nilai luhur yang diyakini dan harus dihayati dan diamalkan oleh seluruh anggota organisasi dalam melaksanakan tugas. Nilai-nilai luhur yang hidup dan tumbuh kembang dalam organisasi menjadi semangat bagi seluruh anggota organisasi dalam berkarsa dan berkarya.

**Tabel 2 Budaya Organisasi Badan POM**

<b>Budaya Organisasi</b>	▪ <b>Profesional</b>	menegakkan profesionalisme dengan integritas, objektivitas, ketekunan dan komitmen yang tinggi;
	▪ <b>Integritas</b>	konsistensi dan keteguhan yang tak tergoyahkan dalam menjunjung tinggi nilai-nilai luhur dan keyakinan;
	▪ <b>Kredibilitas</b>	dapat dipercaya dan diakui oleh masyarakat luas, nasional dan internasional;
	▪ <b>Kerjasama</b>	mengutamakan keterbukaan, saling percaya

		dan komunikasi yang baik;
	▪ <b>Inovatif</b>	mampu melakukan pembaruan sesuai ilmu pengetahuan dan teknologi terkini;
	▪ <b>Responsif</b>	Antisipatif dan responsif dalam mengatasi masalah.

#### D. KEGIATAN UTAMA

Sasaran strategis disusun berdasarkan visi dan misi yang ingin dicapai BPOM dengan mempertimbangkan tantangan masa depan dan sumber daya serta infrastruktur yang dimiliki BPOM. Untuk mengukur ketercapaian tujuan Loka POM di Kabupaten Dharmasraya

- (1) Terwujudnya obat dan makanan yang memenuhi syarat di wilayah kerja Loka POM di Kabupaten Dharmasraya;
- (2) Meningkatnya efektivitas pemeriksaan sarana obat dan makanan serta pelayanan publik di wilayah kerja Loka POM di Kabupaten Dharmasraya;
- (3) Meningkatnya efektivitas komunikasi, informasi, edukasi obat dan makanan di wilayah kerja Loka POM di Kabupaten Dharmasraya;
- (4) Meningkatnya efektivitas pemeriksaan produk dan pengujian obat dan makanan di wilayah kerja Loka POM di Kabupaten Dharmasraya;
- (5) Meningkatnya efektivitas penindakan kejahatan obat dan makanan di wilayah kerja Loka POM di Kabupaten Dharmasraya;
- (6) Terwujudnya tata kelola pemerintahan Loka POM di Kabupaten Dharmasraya yang optimal;
- (7) Terwujudnya SDM Loka POM di Kabupaten Dharmasraya yang berkinerja optimal;
- (8) Menguatnya laboratorium, pengelolaan data dan informasi pengawasan obat dan makanan;
- (9) Terkelolanya keuangan Loka POM di Kabupaten Dharmasraya secara akuntabel.

#### E. KEGIATAN PRIORITAS

Berdasarkan kegiatan utama Loka POM di Kabupaten Dharmasraya, ditetapkan kegiatan prioritas dengan indikator kinerja serta target yang dilaksanakan selama tahun 2022 serta dituangkan dalam Perjanjian Kinerja Loka POM di Kabupaten Dharmasraya serta capaiannya sebagai berikut.

**Tabel 3 Perjanjian Kinerja Loka POM di Kabupaten Dharmasraya Tahun 2022**

No	Indikator	Output	
		Target (Persentase)	Realisasi (Persentase)
1	Persentase Obat yang memenuhi syarat	86.60	80.45
2	Persentase Makanan yang memenuhi syarat	97.00	82.61
3	Persentase Obat yang aman dan bermutu berdasarkan hasil pengawasan	84.00	77.08
4	Persentase Makanan yang aman dan bermutu berdasarkan hasil pengawasan	66.00	76.92
5	Persentase Makanan yang aman dan bermutu berdasarkan hasil pengawasan	93	94.64
6	Persentase keputusan/rekomendasi hasil inspeksi yang ditindaklanjuti oleh pemangku kepentingan	60.00	40.00
7	Persentase keputusan penilaian sertifikasi yang diselesaikan tepat waktu	100.00	100.00
8	Persentase sarana produksi Obat dan Makanan yang memenuhi ketentuan	55.00	70.00
9	Persentase sarana distribusi Obat dan Makanan yang memenuhi ketentuan	71.00	76.82
10	Persentase UMKM yang memenuhi standar produksi pangan olahan dan/atau pembuatan OT dan Kosmetik yang baik	77.00	70.00
11	Tingkat efektifitas KIE Obat dan Makanan	92.40	92.66

<b>12</b>	Persentase sampel Obat yang diperiksa dan diuji sesuai standar	50.00	50.00
<b>13</b>	Persentase sampel makanan yang diperiksa dan diuji sesuai standar	50.00	49.00
<b>14</b>	Persentase keberhasilan penindakan kejahatan di bidang Obat dan Makanan	98.00	0.00
<b>15</b>	Persentase implmentasi rencana aksi RB di lingkup UPT	100.00	100.00
<b>16</b>	Persentase dokumen Perjanjian Kinerja dan capaian Rencana Aksi Perjanjian Kinerja yang disusun tepat waktu	100.00	100.00
<b>17</b>	Indeks Profesionalitas ASN UPT	82.00	86.36
<b>18</b>	Indeks pengelolaan data dan informasi UPT yang optimal	2.25	2.50
<b>19</b>	Nilai Kinerja Anggaran UPT	90.60	91.11

## BAB II

### KEADAAN UMUM DAN LINGKUNGAN

#### 2.1 LINGKUNGAN EKSTERNAL

##### A. DATA UMUM WILAYAH KERJA

###### 1. Luas Wilayah Kerja (km<sup>2</sup>) dan Jumlah Kabupaten

Loka POM di Kabupaten Dharmasraya memiliki wilayah kerja yang meliputi 2 (dua) Kabupaten di Sumatera Barat yaitu Kabupaten Dharmasraya dan Kabupaten Sijunjung. Luas wilayah Kabupaten Dharmasraya; 3,346 km<sup>2</sup> dan luas wilayah Kabupaten Sijunjung; 2.746 km<sup>2</sup> sehingga *catchment area* dari Loka POM di Kabupaten Dharmasraya adalah 6092 km<sup>2</sup>.

Berdasarkan posisi geografisnya, Kabupaten Dharmasraya memiliki batas-batas: Utara - Kabupaten Sijunjung dan Kabupaten Kuantan Singingi, Provinsi Riau; Selatan - Kabupaten Bungo dan Kabupaten Kerinci, Provinsi Jambi; Barat - Kabupaten Solok dan Kabupaten Solok Selatan; Timur - Kabupaten Bungo dan Kabupaten Tebo, Provinsi Jambi.

Berdasarkan posisi geografisnya, Kabupaten Sijunjung memiliki batas-batas: Utara - Kabupaten Tanah Datar dan Lima Puluh Kota; Selatan - Kabupaten Dharmasraya; Barat - Kabupaten Solok dan Kota Sawahlunto; Timur - Kabupaten Kuantan Singingi, Provinsi Riau.

###### 2. Jumlah Kabupaten/Kota

Jumlah Kabupaten, Kecamatan dan Desa/Kelurahan yang menjadi wilayah tugas Loka POM di Kabupaten Dharmasraya adalah sebagai berikut:

**Tabel 4 Jumlah Kabupaten/Kota**

		
<b>Data</b>	<b>Kabupaten Dharmasraya</b>	<b>Kabupaten Sijunjung</b>
Kecamatan	11	8
Pusat Pemerintahan	Pulau Punjung	Muaro Sijunjung

### 3. Pola Transportasi

Transportasi untuk menjangkau wilayah kerja Loka POM di Kabupaten Dharmasraya adalah jalan darat dengan angkutan umum yang cukup tersedia setiap hari.

### 4. Lama Waktu Perjalanan ke Wilayah Kerja

Waktu tempuh yang diperlukan untuk mencapai wilayah kerja berada di antara 3,5 – 4 jam dengan detail sebagai berikut:

**Tabel 5 Lama Waktu Perjalanan ke Wilayah Kerja**

No	Kabupaten/Kota	Waktu Tempuh
1	Dharmasraya	3 jam 30 menit
2	Sijunjung	4 jam

### 5. Lama Waktu yang diperlukan di satu Wilayah Kerja

- Paling lama : 3 hari
- Paling singkat : 1 hari
- Rata – rata : 2 hari

## B. JUMLAH SASARAN PENGAWASAN MENURUT KABUPATEN

Sasaran pengawasan Loka POM di Kabupaten Dharmasraya terdiri dari sarana produksi, sarana pelayanan kefarmasian, serta sarana distribusi obat dan makanan. Detail jumlah sarana pengawasan obat dan makanan yang terdapat di wilayah kerja Loka POM di Kabupaten Dharmasraya sebagai berikut :

**Tabel 6 Jumlah Sasaran Pengawasan Menurut Kabupaten**

No	Jumlah	Kabupaten Dharmasraya	Kabupaten Sijunjung	Total
1	Industri Farmasi	0	0	0
2	Fasilitas Bahan Baku Obat/Produk Biologi/Sarana Khusus (Unit Tranfusi Darah, Radiofarmaka, Laboratorium Sel Punca)	0	0	0
3	Industri Obat Tradisional (IOT)	0	0	0
4	Industri Ekstrak Bahan Alam (IEBA)	0	0	0
5	Usaha Kecil Obat Tradisional (UKOT)	0	0	0
6	Usaha Mikro Obat Tradisional (UMOT)	1	0	1
7	Industri Farmasi Yang Memproduksi Suplemen Kesehatan	0	0	0
8	Industri Farmasi Yang Memproduksi Obat Kuasi	0	0	0
9	Industri Pangan Yang Memproduksi Suplemen Kesehatan	0	0	0
10	Industri Kosmetik	0	0	0
11	Industri Farmasi Yang Memproduksi Kosmetik	0	0	0
12	Industri Pangan	3	0	3
13	Industri Rumah Tangga Pangan (IRTP)	103	96	199
14	Pedagang Besar Farmasi (PBF)	0	0	0
15	Apotek	39	19	58

16	Toko Obat	21	27	48
17	Instalasi Farmasi Pemerintah (IFP)	2	2	4
18	Rumah Sakit	2	3	5
19	Puskesmas	14	13	27
20	Klinik	13	3	16
21	Kantor Kesehatan Pelabuhan	0	0	0
22	Fasilitas Distribusi Obat Tradisional	56	53	109
23	Fasilitas Distribusi Suplemen Kesehatan	73	49	122
24	Fasilitas Distribusi Kosmetik	59	61	120
25	Klinik Kecantikan	20	18	38
26	Sarana Peredaran Pangan Olahan	149	137	286
<b>TOTAL</b>		<b>555</b>	<b>481</b>	<b>1.036</b>

Loka POM di Kabupaten Dharmasraya juga berperan dalam pengawasan keamanan pangan jajanan anak sekolah yang ada di lingkungan sekolah di wilayah kerja Loka POM di Kabupaten Dharmasraya. Pada tahun 2022, total jumlah sekolah yang terdapat di 2 (dua) kabupaten wilayah kerja Loka POM di Kabupaten Dharmasraya sejumlah 1.233 sekolah dengan jumlah murid sebanyak 111.502 anak.

**Tabel 7 Jumlah Sekolah & Jumlah Murid**

No	Wilayah	Total	SEKOLAH				
			TK	SD/MI	SMP/MTs	SMA	SMK
1	Kab. Dharmasraya	437	169	169	58	32	9
2	Kab. Sijunjung	796	167	532	69	18	10
	<b>Total</b>	<b>1.233</b>	<b>336</b>	<b>701</b>	<b>127</b>	<b>50</b>	<b>19</b>
No	Wilayah	Total	MURID				
			TK	SD	SMP	SMA	SMK
1	Kab. Dharmasraya	55.060	5.644	27.841	11.727	6.147	3.701
2	Kab. Sijunjung	56.442	5.160	28.772	12.515	5.945	4.050
	<b>Total</b>	<b>111.502</b>	<b>10.804</b>	<b>56.613</b>	<b>24.242</b>	<b>12.092</b>	<b>7.751</b>

## 2.2 LINGKUNGAN INTERNAL

### A. TANAH DAN BANGUNAN KANTOR

Kantor Loka POM di Kabupaten Dharmasraya saat ini menempati ruko satu pintu dua lantai dengan status sewa seluas 170 m<sup>2</sup> yang berlokasi di Jalan Lintas Sumatera KM 5 Sikabau, Kecamatan Pulau Punjung. Terkait tanah dan bangunan kantor Loka POM di Kabupaten Dharmasraya telah mendapat hibah tanah dari Pemerintah Daerah Kabupaten Dharmasraya dan telah mendapatkan sertifikat tanah terhitung mulai tanggal 22 September 2021 dengan luas 5.000 m<sup>2</sup> dan nomor Hak Pakai 08 dan berlokasi di Nagari Koto Padang, Kecamatan Koto Baru, Kabupaten Dharmasraya.



**Gambar 2 Kantor Loka POM di Kabupaten Dharmasraya**

### B. RUMAH DINAS

Rumah dinas yang ditempati merupakan rumah sewa pakai dengan luas bangunan 60 m<sup>2</sup> beralamat di Jalan Lintas Sumatera KM 5 Sikabau, Kabupaten Dharmasraya.

### C. SARANA PENERANGAN

- PLN

Guna menjalankan aktivitas, suplai listrik bersumber dari PLN dengan daya sebesar 7.7 KVA.

- Generator

Untuk mengantisipasi terjadinya pemadaman listrik, Loka POM di Kabupaten Dharmasraya dilengkapi dengan 2 generator dengan kapasitas masing-masing 220 VA.

#### **D. SARANA KOMUNIKASI**

- Telepon/Whatsapp: (0754) 7511 797
- Fax : -
- Alamat e-mail : *loka\_dharmasraya@pom.go.id*
- Instagram : bpom.dharmasraya
- Facebook : Loka POM di Dharmasraya
- Twitter : bpomdharmasraya
- Youtube : Loka POM di Dharmasraya

Saat ini sudah tersedia *Wireless Fidelity (WIFI)* dengan provider PT. Telkom Indonesia (Indihome) namun belum dihubungkan dengan *Virtual Private Network (VPN)* yang berbasis satelit di Badan POM.

#### **E. SUMBER AIR**

Sumber air yang digunakan berasal dari air tanah yang diperoleh melalui sumur bor.

#### **F. SARANA TRANSPORTASI**

Untuk menunjang operasional kegiatan pengawasan obat dan makanan, tersedia kendaraan roda empat sebanyak 3 unit, diantaranya adalah 2 kendaraan operasional kantor yang merupakan kendaraan sewa. Kendaraan lainnya yaitu berupa 1 unit kendaraan mobil laboratorium keliling hibah dari Balai Besar POM di Padang dalam menunjang operasional laboratorium keliling Loka POM di Kabupaten Dharmasraya.

Kendaraan roda dua sebanyak 3 unit terdiri dari 2 unit hibah dari Balai Besar POM di Padang dan 1 unit milik sendiri.

## G. SUMBER DAYA MANUSIA

Sumber Daya Manusia (SDM) yang ada di Loka POM di Kabupaten Dharmasraya pada tahun 2022 berjumlah 18 orang, yaitu 12 orang PNS dan 6 orang Pegawai Pemerintah Non Pegawai Negeri (PPNPN). Dari 12 orang PNS, 8 orang berada di bagian teknis dan 4 orang berada di bagian administrasi. Profil SDM menurut usia dan golongan serta pendidikan dan unit kerja dapat dilihat pada tabel berikut.

**Tabel 8 Profil Pegawai Menurut Usia dan Golongan (PNS)**

No	Usia (Tahun)	Golongan												Total	
		I	II				III				IV				
		d	a	b	c	d	a	b	c	d	a	b	c		d
1	≤25	-	-	-	-	-	-	-	-	-	-	-	-	-	-
2	26–30	-	-	-	2	-	4	3	-	-	-	-	-	-	<b>9</b>
3	31–35	-	-	-	-	-	2	-	-	-	-	-	-	-	<b>2</b>
4	36–40	-	-	-	-	-	-	-	-	-	-	-	-	-	-
5	41–45	-	-	-	-	-	-	-	-	-	-	-	-	-	-
6	46–50	-	-	-	-	-	-	-	-	-	-	-	-	-	-
7	51–55	-	-	-	-	-	-	-	-	1	-	-	-	-	<b>1</b>
8	> 55	-	-	-	-	-	-	-	-	-	-	-	-	-	-
<b>Total</b>		-	-	-	<b>2</b>	-	<b>6</b>	<b>3</b>	-	-	<b>1</b>	-	-	-	<b>12</b>

**Tabel 9 Profil Pegawai Menurut Usia dan Golongan (PPNPN)**

No	Usia (Tahun)	Total
1	≤25	1
2	26–30	-
3	31–35	5
4	36–40	-
5	41–45	-
6	46–50	-
7	51–55	-
8	> 55	-
<b>Total</b>		<b>6</b>

**Tabel 10 Profil Pegawai Menurut Pendidikan dan Unit Kerja (PNS)**

No	Unit Kerja	Pendidikan									Total
		S2	Apt	S1 Bio	S1 lain	D3 Farm	D3 lain	SMA/SMK	SMP	SD	
1	Kepala Loka	1	-	-	-	-	-	-	-	-	1
2	TU	-	-	-	1	-	2	-	-	-	3
3	Pemeriksaan	-	2	-	2	-	-	-	-	-	4
4	Penindakan	-	-	-	2	-	-	-	-	-	2
5	Infokom	-	1	-	1	-	-	-	-	-	2
<b>Total</b>		<b>1</b>	<b>3</b>	<b>-</b>	<b>6</b>	<b>-</b>	<b>2</b>	<b>-</b>	<b>-</b>	<b>-</b>	<b>12</b>

**Tabel 11 Profil Pegawai Menurut Pendidikan dan Unit Kerja (PPNPN)**

No	Unit Kerja	Pendidikan									Total
		S2	Apt	S1 Bio	S1 lain	D3 Farm	D3 lain	SMA/SMK	SMP	SD	
1	Teknis	-	1	-	-	-	-	-	-	-	1
2	Administrasi	-	-	-	1	-	-	-	-	-	1
3	Satpam	-	-	-	-	-	-	1	-	-	1
4	Cleaning Service	-	-	-	-	-	-	1	-	-	1
5	Supir	-	-	-	-	-	-	2	-	-	-
<b>Total</b>		<b>-</b>	<b>1</b>	<b>-</b>	<b>1</b>	<b>-</b>	<b>-</b>	<b>4</b>	<b>-</b>	<b>-</b>	<b>6</b>

Berikut merupakan data pelatihan yang pernah diikuti oleh setiap pegawai sepanjang tahun 2022 sebagai bagian Pengembangan Kompetensi SDM di Loka POM di Kabupaten Dharmasraya:

**Tabel 12 Profil Pegawai Menurut Pelatihan Teknis/Manajemen dan Unit Kerja**

No	Nama Pegawai	Unit Kerja	Jenis Pengembangan Kompetensi	Pelatihan
1	Drs. Asrianto, Apt, MM	Kepala Loka POM	Seminar/Sosialisasi/Sarasehan/Konferensi	1. Rapat Koordinasi Nasional (Rakornas) SDM BPOM “Akselerasi Pengelolaan SDM Berbasis Sistem Merit dalam Mendukung Terwujudnya ASN BPOM Berkelas Dunia”
			Pelatihan Teknis	1. Bimbingan Teknis Perkuatan Mekanisme Operasi Penyidikan Obat dan Makanan melalui Penerapan UU Nomor 11 Tahun 2020 tentang Cipta Kerja dalam Perkara Tindak Pidana Obat dan Makanan 2. Pendampingan UMKM Obat Tradisional dan Kosmetik oleh UPT Badan POM
			Workshop/Lokakarya	1. Workshop Peningkatan Kinerja PPNS: “Penyidikan Berbasis Risiko dalam Penegakan Hukum di Bidang Obat dan Makanan” 2. Workshop Peningkatan Kinerja Petugas Pengelola Barang Bukti (PPBB) Badan POM Tahun 2022
2	Elza Frasi Yuni, S.Farm, Apt	Pemeriksaan	Bimbingan Teknis/Penataran	1. FGD Penyusunan Laporan Kinerja Badan POM Tahun 2021 2. Bimbingan SAKIP dan Monitoring dan Evaluasi Online Badan Pengawas Obat dan Makanan Tahun 2022 3. Bimbingan Teknis Awareness QMS ISO 9001:2015

No	Nama Pegawai	Unit Kerja	Jenis Pengembangan Kompetensi	Pelatihan
				4. Bimbingan Teknis Penilaian Dokumen Informasi Produk (DIP) Bagi Petugas Pusat dan Daerah
			Seminar/Sosialisasi/ Sarasehan/Konferensi	<ol style="list-style-type: none"> <li>1. Sharing Knowledge Alumni Tugas Belajar "Validasi Metode Analisis dan Penetapan Kadar Asam Alpha Linolenat (Omega 3) dan Asam Linoleat (Omega 6) dalam Susu Formula secara Kromatografi Gas"</li> <li>2. Pelatihan Pengelolaan Data dan Informasi Gender</li> <li>3. Reformasi Birokrasi Penguatan Sistem Pengawasan</li> <li>4. Sosialisasi Aplikasi Layanan Pusdatin Tahun 2022</li> <li>5. Sosialisasi dan Internalisasi Employee Branding dan Core Value BerAKHLAK Tingkat Dasar</li> <li>6. Forum Konsultasi Analisis Kebijakan Obat dan Makanan Tahun 2022</li> <li>7. Sosialisasi Regulasi Keamanan dan Mutu Pangan Olahan di Bidang BTP, Bahan Penolong, Kemasan Pangan dan Cemaran Pangan</li> </ol>
			Pelatihan Teknis	<ol style="list-style-type: none"> <li>1. Training of Trainers District Food Inspector (TOT DFI) Bets 2 Tahun 2022</li> <li>2. Penyusunan Laporan Hasil Pemeriksaan dan Tindak Lanjut Hasil Pemeriksaan kepada Petugas Pengawas UPT Badan POM</li> <li>3. Pelatihan Teknis Penilaian Dokumen Informasi Produk (DIP) Kosmetik Tingkat Kesulitan II Tahun 2022</li> <li>4. Pelatihan Teknis Food Inspector Tingkat Muda</li> </ol>

No	Nama Pegawai	Unit Kerja	Jenis Pengembangan Kompetensi	Pelatihan
			Workshop/Lokakarya	<ol style="list-style-type: none"> <li>1. Manajemen Risiko</li> <li>2. Workshop Evaluasi Pelaksanaan Anggaran (IKPA) dan Sosialisasi OMSPAN atas IKPA serta Mekanisme Pelaporan dan Monev Capaian Output pada Aplikasi SAKTI Tahun 2022</li> <li>3. Pengembangan Kompetensi Registrasi Pangan Olahan Untuk Fasilitator</li> <li>4. Rapat Koordinasi Isu Strategis dan Forum Diseminasi</li> </ol>
			Pelatihan Manajerial/ Sosial Kultural	<ol style="list-style-type: none"> <li>1. Aplikasi Pendukung Sampling : BPOM Mobile dan Sharing Folder</li> <li>2. Peningkatan Profesionalisme dengan Kualitas Pelayanan Publik Level Dasar</li> </ol>
			Pelatihan Fungsional	<ol style="list-style-type: none"> <li>1. Pelatihan Jabatan Fungsional Pengawas Farmasi dan Makanan Tingkat Ahli dan Terampil</li> </ol>
3	Riflinda Zulni, S.Farm, Apt	Infokom	Bimbingan Teknis/Penataran	<ol style="list-style-type: none"> <li>1. Pemberdayaan Duta Jamu/Kosmetik Aman dalam Program BADAN POM GOES TO SCHOOL/CAMPUS</li> <li>2. Bimbingan Teknis Nasional Pengawas Pangan Mengenai Pengawasan Fortifikasi Pangan (Tahap III)</li> <li>3. Pelatihan Inspektur Obat Tradisional dan Suplemen Kesehatan</li> <li>4. Bimbingan Teknis dalam rangka Peningkatan Kualitas Pelayanan Publik</li> <li>5. Bimbingan Teknis Aplikasi Laporan dan SIMPLE Ver 2022 dalam rangka Penguatan Pengelolaan Pengaduan Pelayanan Publik Tahun 2022</li> </ol>

No	Nama Pegawai	Unit Kerja	Jenis Pengembangan Kompetensi	Pelatihan
				<ul style="list-style-type: none"> <li>6. Updating Kompetensi Inspektur Obat Tradisional dan Suplemen Kesehatan</li> <li>7. Petunjuk Teknis Pemberdayaan Duta Kosmetik Aman Duta Jamu Aman Tahun 2022</li> </ul>
			Seminar/Sosialisasi/Sarasehan/Konferensi	<ul style="list-style-type: none"> <li>1. Sosialisasi Tata Naskah Dinas dan Persiapan Pengawasan Kearsipan Eksternal di Lingkungan Badan Pengawas Obat dan Makanan Tahun 2022</li> <li>2. KIE Keamanan dan Manfaat Suplemen Kesehatan di Masa Pandemi</li> <li>3. Kaleidoskop Program Pemberdayaan Masyarakat dalam Kegiatan BPOM GOES TO SCHOOL/CAMPUS TAHUN 2021</li> <li>4. Membangun Komunikasi Efektif dalam Lingkungan Kerja dan Keluarga</li> <li>5. Sosialisasi dan Internalisasi Employee Branding dan Core Value BerAKHLAK Tingkat Dasar</li> <li>6. Menyeimbangkan Peran dalam Pekerjaan dan Keluarga</li> <li>7. Reformasi Birokrasi Penguatan Sistem Pengawasan</li> <li>8. Sosialisasi Regulasi Keamanan dan Mutu Pangan Olahan di Bidang BTP, Bahan Penolong, Kemasan Pangan dan Cemar Pangan</li> </ul>
			Pelatihan Teknis	<ul style="list-style-type: none"> <li>1. Pentingnya Komunikasi Krisis dalam Penanganan Kasus Obat dan Makanan</li> </ul>
			Workshop/Lokakarya	<ul style="list-style-type: none"> <li>1. Workshop Teknis Kedeputian Bidang Pengawasan Obat, Narkotika, Psikotropika, Prekursor dan Zat Adiktif dan</li> </ul>

No	Nama Pegawai	Unit Kerja	Jenis Pengembangan Kompetensi	Pelatihan
				Forum Komunikasi Pengawasan Distribusi dan Pelayanan Obat, Narkotika, Psikotropika, Prekursor Tahun 2022 2. Workshop Pengelolaan Kearsipan Secara Digital Tahun 2022 3. Workshop Inovasi Pelayanan Publik BPOM
			Pelatihan Manajerial dan Sosial Kultural	1. Training Pelayanan Prima Dalam Rangka Perkuatan Pelayanan Publik di Bidang Distribusi Obat 2. Peningkatan Profesionalisme dengan Kualitas Pelayanan Publik Level Dasar 3. Peningkatan Profesionalisme dengan Kualitas Pelayanan Publik Level Lanjutan
4	Novita Hendriyanti Luthfi, S.Farm, Apt	Pemeriksaan	Bimbingan Teknis/Penataran	1. Bimtek Pengawasan Produk Tembakau 2. Pelatihan Sampling Obat Tradisional, Suplemen Kesehatan dan Kosmetik 3. Dasar-Dasar Penilaian Obat dan Makanan 4. Updating Kompetensi Inspektur Obat Tradisional dan Suplemen Kesehatan
			Seminar/Sosialisasi/Sarasehan/Konferensi	1. Sosialisasi Tata Naskah Dinas dan Persiapan Pengawasan Kearsipan Eksternal di Lingkungan Badan Pengawas Obat dan Makanan Tahun 2022 2. Sosialisasi Pedoman Cara Peredaran Pangan Olahan dan Tools Inspeksi Sarana Peredaran (Form 96) 3. Dasar - Dasar Pemeriksaan Obat

No	Nama Pegawai	Unit Kerja	Jenis Pengembangan Kompetensi	Pelatihan
				<ol style="list-style-type: none"> <li>4. Menyeimbangkan Peran dalam Pekerjaan dan Keluarga</li> <li>5. Sosialisasi dan Internalisasi Employee Branding dan Core Value BerAKHLAK Tingkat Dasar</li> <li>6. Reformasi Birokrasi Penguatan Sistem Pengawasan</li> </ol>
			Pelatihan Teknis	<ol style="list-style-type: none"> <li>1. Petunjuk Teknis Pendampingan UMKM OT dan Kosmetik oleh Fasilitator BPOM</li> <li>2. Pendampingan UMKM Obat Tradisional dan Kosmetik oleh UPT Badan POM</li> <li>3. Pelatihan PKP Batch II</li> <li>4. Peningkatan Kapasitas Inspektur dalam rangka Dukungan terhadap Maturitas Penerapan CPOTB Bertahap</li> <li>5. Critical Thinking, Creative Thinking, Problem Solving</li> </ol>
			Workshop/Lokakarya	<ol style="list-style-type: none"> <li>1. Workshop Pemantapan Teknis Pengawasan Post-Market Obat Beredar</li> <li>2. Workshop Teknis Kedeputian Bidang Pengawasan Obat, Narkotika, Psikotropika, Prekursor dan Zat Adiktif dan Forum Komunikasi Pengawasan Distribusi dan Pelayanan Obat, Narkotika, Psikotropika, Prekursor Tahun 2022</li> <li>3. Workshop Pemantapan Teknis Pengawasan Post-Market Obat Beredar</li> </ol>

No	Nama Pegawai	Unit Kerja	Jenis Pengembangan Kompetensi	Pelatihan
5	Mitra Oktavia, S.Si	Pemeriksaan	Bimbingan Teknis/Penataran	<ol style="list-style-type: none"> <li>1. Pemberdayaan Pelaku Usaha Garam Kosmetika di Provinsi NTB</li> <li>2. Cara Pembuatan Kosmetik yang Benar</li> <li>3. Pelatihan Teknis Pengujian dan Pembahasan Kendala dalam Sampel Kasus Obat dan Makanan</li> <li>4. Pelatihan Sampling Obat Tradisional, Suplemen Kesehatan dan Kosmetik</li> <li>5. Peningkatan Kapasitasn Pengujian Kapasitas Loka POM</li> <li>6. “Forum Komunikasi Inspektur Kosmetik” dengan tema Peranan Pengawasan Kosmetik Dalam Upaya Pemulihan Ekonomi Nasional</li> <li>7. Bimtek Pembentukan Inspektur Kosmetik Junior 2022</li> <li>8. Bimbingan Teknis Penandaan dan Iklan Kosmetik Tahun 2022</li> </ol>
			Seminar/Sosialisasi/Sarasehan/Konferensi	<ol style="list-style-type: none"> <li>1. Sosialisasi Pedoman Cara Peredaran Pangan Olahan dan Tools Inspeksi Sarana Peredaran (Form 96)</li> <li>2. Effective Multitasking in Multiteams (Strategi menghadapi perubahan Sistem Kerja ASN sesuai PermenPANRB 7/2022 Tentang Sistem Kerja Pada Instansi Pemerintah Untuk Penyederhanaan Birokrasi)</li> </ol>

No	Nama Pegawai	Unit Kerja	Jenis Pengembangan Kompetensi	Pelatihan
				3. Sosialisasi Aplikasi SIROUM Badan Pengawas Obat dan Makanan 4. Reformasi Birokrasi Penguatan Sistem Pengawasan 5. Sosialisasi dan Internalisasi Employee Branding dan Core Value BerAKHLAK Tingkat Dasar 6. BPFI/BPL User Forum 7. Sosialisasi PerBPOM No. 17 tahun 2022 8. Menyeimbangkan Peran dalam Pekerjaan dan Keluarga 9. Sosialisasi Regulasi Kemanana Mutu dPangan Olahan 10. Sosialisasi Regulasi Keamanan dan Mutu Pangan Olahan di Bidang BTP, Bahan Penolong, Kemasan Pangan dan Cemarkan Pangan
			Pelatihan Teknis	1. Sosialisasi Indeksi Tata Kelola Pengadaan Barang/Jasa Badan Pengawas Obat dan Makanan Tahun 2022 2. Pendampingan bagi Pelapak di E-Commerce dalam Pemenuhan Ketentuan Iklan Kosmetik
			Workshop/Lokakarya	1. Webinar Series: TAGLINE, Strategi Promosi yang Kreatif, Representatif, dan Efektif Iklan Obat Tradisional dan Suplemen Kesehatan 2. Workshop Keselamatan dan Kesehatan Kerja (K3)

No	Nama Pegawai	Unit Kerja	Jenis Pengembangan Kompetensi	Pelatihan
			Pelatihan Manajerial dan Sosial Kultural	<ol style="list-style-type: none"> <li>1. Peningkatan Profesionalisme dengan Kualitas Pelayanan Publik Level Dasar</li> <li>2. Keamanan Obat dan Makanan, Tantangan dan Solusinya</li> <li>3. Peningkatan Profesionalisme dengan Kualitas Pelayanan Publik Level Lanjutan</li> </ol>
6	Fauzan L Hakim, S.H	Penindakan	Bimbingan Teknis/Penataran	<ol style="list-style-type: none"> <li>1. Bimtek Pengawasan Produk Tembakau Pelatihan Penyuluh Keamanan Pangan Pertama</li> <li>2. Rancangan Petunjuk Teknis Kualifikasi Pemasok dan Kualifikasi Pelanggan di Fasilitas Distribusi dan Fasilitas Pelayanan Kefarmasian serta Petunjuk Teknis Pengawasan Distribusi Obat TB</li> </ol>
			Seminar/Sosialisasi/Sarasehan/Konferensi	<ol style="list-style-type: none"> <li>1. Sosialisasi Pedoman Cara Peredaran Pangan Olahan dan Tools Inspeksi Sarana Peredaran (Form 96)</li> <li>2. Sosialisasi Tata Naskah Dinas dan Persiapan Pengawasan Kearsipan Eksternal di Lingkungan Badan Pengawas Obat dan Makanan Tahun 2022</li> <li>3. Pertemuan Koordinasi dan Sosialisasi Pengawasan Pemasukan Obat Melalui Jalur Khusus untuk Penggunaan Pribadi Melalui Barang Kiriman dan Bawaan Penumpang dalam rangka Perlindungan Masyarakat dari Obat Ilegal yang Dapat Membahayakan Masyarakat</li> <li>4. Sosialisasi Pedoman Pelaksanaan Cegah Tangkal Kejahatan</li> </ol>

No	Nama Pegawai	Unit Kerja	Jenis Pengembangan Kompetensi	Pelatihan
				Obat dan Makanan 5. Reformasi Birokrasi Penguatan Sistem Pengawasan 6. Sosialisasi dan Internalisasi Employee Branding dan Core Value BerAKHLAK Tingkat Dasar
			Pelatihan Teknis	1. Bimbingan Teknis Sistem Cegah Tangkal Kejahatan Obat dan Makanan Regional Pekanbaru (Daring) 2. 1. Fundamental Digital Marketing, Digital Marketing Framework, Social Media Strategy; 2. Benchmarking Social Media Strategy in Government Sector (Direktorat Jenderal Pajak) 3. Prinsip Dasar Operasi Siber Obat dan Makanan 4. Penulisan Artikel Populer dalam Rangka Diseminasi Program Pencegahan Kejahatan 5. Pendidikan dan Pelatihan Analisis Cegah Tangkal Kejahatan Obat dan Makanan
			Pelatihan Manajerial/ Sosial Kultural	1. Peningkatan Profesionalisme dengan Kualitas Pelayanan Publik Level Dasar 2. Peningkatan Profesionalisme dengan Kualitas Pelayanan Publik Level Lanjutan

No	Nama Pegawai	Unit Kerja	Jenis Pengembangan Kompetensi	Pelatihan
7.	Nurkamilah, S.H	Penindakan	Seminar/Sosialisasi/Sarasehan/Konferensi	<ol style="list-style-type: none"> <li>1. Sosialisasi dan Internalisasi Employee Branding dan Core Value BerAKHLAK Tingkat Dasar</li> <li>2. Reformasi Birokrasi Penguatan Sistem Pengawasan</li> </ol>
			Pelatihan Teknis	<ol style="list-style-type: none"> <li>1. 1. Fundamental Digital Marketing, Digital Marketing Framework, Social Media Strategy; 2. Benchmarking Social Media Strategy in Government Sector (Direktorat Jenderal Pajak)</li> <li>3. Pembentukan dan Pembinaan Jaringan</li> <li>4. Penulisan Artikel Populer dalam Rangka Diseminasi Program Pencegahan Kejahatan</li> </ol>
			Workshop/Lokakarya	<ol style="list-style-type: none"> <li>1. Penyusunan Kerja Sama Dalam Negeri</li> </ol>
			Pelatihan Manajerial/Sosial Kultural	<ol style="list-style-type: none"> <li>1. Peningkatan Profesionalisme dengan Kualitas Pelayanan Publik Level Dasar</li> <li>2. Peningkatan Profesionalisme dengan Kualitas Pelayanan Publik Level Lanjutan Pedoman Pemeriksaan Sarana Produksi Pangan Olahan</li> </ol>
8	Shinta Dini Dwi Septa, S.K.M	Infokom	Bimbingan Teknis/Penataran	<ol style="list-style-type: none"> <li>1. Petunjuk Teknis Pemberdayaan Duta Kosmetik Aman Duta Jamu Aman Tahun 2022</li> <li>2. Bimbingan Teknis Aplikasi Laport dan SIMPLE Ver 2022 dalam rangka Penguatan Pengelolaan Pengaduan Pelayanan Publik Tahun 2022</li> <li>3. Pemberdayaan Duta Jamu/Kosmetik Aman dalam Program BADAN POM GOES TO SCHOOL/CAMPUS</li> </ol>
			Seminar/Sosialisasi/	<ol style="list-style-type: none"> <li>1. Sosialisasi Rancangan PerBPOM tentang Petunjuk Teknis</li> </ol>

No	Nama Pegawai	Unit Kerja	Jenis Pengembangan Kompetensi	Pelatihan
			Sarasehan/Konferensi	<p>Penerapan CPOTB Secara Bertahap</p> <ol style="list-style-type: none"> <li>Sosialisasi E-MESO Mobile</li> <li>Sosialisasi Aplikasi SIROUM Badan Pengawas Obat dan Makanan</li> <li>Sosialisasi dan Internalisasi Employee Branding dan Core Value BerAKHLAK Tingkat Dasar</li> <li>Reformasi Birokrasi Penguatan Sistem Pengawasan</li> </ol>
			Pelatihan Teknis	<ol style="list-style-type: none"> <li>Oveview Pelatihan PKP</li> </ol>
			Workshop/Lokakarya	<ol style="list-style-type: none"> <li>Webinar Series: TAGLINE, Strategi Promosi yang Kreatif, Representatif, dan Efektif Iklan Obat Tradisional dan Suplemen Kesehatan</li> <li>Workshop Pengelolaan Barang Milik Negara</li> </ol>
			Pelatihan Manajerial dan Sosial Kultural	<ol style="list-style-type: none"> <li>Pelatihan Pelayanan Publik Tingkat Lanjutan</li> <li>Peningkatan Profesionalisme dengan Kualitas Pelayanan Publik Level Dasar</li> <li>Peningkatan Profesionalisme dengan Kualitas Pelayanan Publik Level Lanjutan</li> </ol>
9	Zuraidah Ulfa, S.T.P	Pemeriksaan	Bimbingan Teknis/Penataran	<ol style="list-style-type: none"> <li>Sharing Informasi Program Pengembangan/Pendampingan UMKM Yang Dilakukan Balai POM Di Kupang Tahun 2021 Di Wilayah Nusa Tenggara Timur</li> </ol>

No	Nama Pegawai	Unit Kerja	Jenis Pengembangan Kompetensi	Pelatihan
			Seminar/Sosialisasi/Sarasehan/Konferensi	<ol style="list-style-type: none"> <li>1. Sosialisasi Rancangan PerBPOM tentang Petunjuk Teknis Penerapan CPOTB Secara Bertahap</li> <li>2. Sosialisasi Tata Naskah Dinas dan Persiapan Pengawasan Kearsipan Eksternal di Lingkungan Badan Pengawas Obat dan Makanan Tahun 2022</li> <li>3. Sosialisasi Pedoman Cara Peredaran Pangan Olahan dan Tools Inspeksi Sarana Peredaran (Form 96)</li> <li>4. Sosialisasi Peraturan di Bidang Pangan Olahan Substansi Pangan Steril Komersial</li> <li>5. Sosialisasi Surat Keputusan Kepala Badan POM RI tentang Pedoman Pemeriksaan Sarana Produksi Pangan Olahan</li> <li>6. Sosialisasi dan Internalisasi Employee Branding dan Core Value BerAKHLAK Tingkat Dasar</li> <li>7. Reformasi Birokrasi Penguatan Sistem Pengawasan</li> <li>8. Webinar Dapoer Kita Tematik Cluster Produk Bakeri</li> </ol>
			Pelatihan Teknis	<ol style="list-style-type: none"> <li>1. Pelatihan Penyuluh Keamanan Pangan Pertama</li> <li>2. Overview Pelatihan PKP</li> <li>3. Pelatihan Penyuluh Keamanan Pangan Pertama</li> <li>4. Webinar Overview Hazard Analysis and Critical Control</li> </ol>

No	Nama Pegawai	Unit Kerja	Jenis Pengembangan Kompetensi	Pelatihan
				Points (HACCP) 5. Critical Thinking, Creative Thinking, Problem Solving
			Workshop/Lokakarya	1. Pengembangan Kompetensi Registrasi Pangan Olahan Untuk Fasilitator 2. Workshop Pengelolaan Kearsipan Secara Digital Tahun 2022
			Pelatihan Manajerial dan Sosial Kultural	1. Yuk Menjadi ASN Inspiratif Kementerian PANRB [Diundur tanggal 17 Januari 2022] 2. Aplikasi Pendukung Sampling : BPOM Mobile dan Sharing Folder 3. Peningkatan Profesionalisme dengan Kualitas Pelayanan Publik Level Dasar 4. Peningkatan Profesionalisme dengan Kualitas Pelayanan Publik Level Lanjutan
10	Rizky Akbar, S.E	Tata Usaha	Seminar/Sosialisasi/Sarasehan/Konferensi	1. Sosialisasi dan Internalisasi Employee Branding dan Core Value BerAKHLAK Tingkat Dasar 2. Reformasi Birokrasi Penguatan Sistem Pengawasan 3. Menyeimbangkan Peran dalam Pekerjaan dan Keluarga 4. Petunjuk Pelaksanaan Penerapan, Penilaian, dan Reviu PIPK di Lingkungan BPOM

No	Nama Pegawai	Unit Kerja	Jenis Pengembangan Kompetensi	Pelatihan
			Pelatihan Teknis	<ol style="list-style-type: none"> <li>1. Sosialisasi Indeksi Tata Kelola Pengadaan Barang/Jasa Badan Pengawas Obat dan Makanan Tahun 2022</li> <li>2. Workshop Pelaksanaan Pengadaan Barang dan Jasa Tahun 2022</li> </ol>
			Pelatihan Manajerial/ Sosial Kultural	<ol style="list-style-type: none"> <li>1. Peningkatan Profesionalisme dengan Kualitas Pelayanan Publik Level Dasar</li> <li>2. Peningkatan Profesionalisme dengan Kualitas Pelayanan Publik Level Lanjutan</li> </ol>
11	Astri Sagita Sinaga, A.Md	Tata Usaha	Bimbingan Teknis/Penataran	<ol style="list-style-type: none"> <li>1. Focus Group Discussion Jabatan Fungsional Arsiparis di Lingkungan Badan POM</li> <li>2. Awareness Keamanan pada Aplikasi dan Simulasi CyberDrill</li> </ol>
			Seminar/Sosialisasi/ Sarasehan/Konferensi	<ol style="list-style-type: none"> <li>1. Sosialisasi Pengisian Instrumen Pengawasan Kearsipan Internal di Lingkungan Badan Pengawas Obat dan Makanan Tahun 2022</li> <li>2. Sosialisasi Tata Naskah Dinas dan Persiapan Pengawasan Kearsipan Eksternal di Lingkungan Badan Pengawas Obat dan Makanan Tahun 2022</li> <li>3. Sosialisasi dan Internalisasi Employee Branding dan Core Value BerAKHLAK Tingkat Dasar</li> <li>4. Sharing Knowledge Alumni Tugas Belajar "Formulasi dan Karakterisasi Nanostructured Lipid Carrier Mengandung Medroksiprogesteron Asetat menggunakan Campuran Palm Stearin dan Palm Olein"</li> <li>5. Sosialisasi Aplikasi Layanan Pusdatin Tahun 2022</li> </ol>

No	Nama Pegawai	Unit Kerja	Jenis Pengembangan Kompetensi	Pelatihan
				<ul style="list-style-type: none"> <li>6. Pemberian Umpan Balik yang Efektif dalam Optimalisasi Kinerja</li> <li>7. Menyeimbangkan Peran dalam Pekerjaan dan Keluarga</li> <li>8. Reformasi Birokrasi Penguatan Sistem Pengawasan</li> </ul>
			Pelatihan Teknis	<ul style="list-style-type: none"> <li>1. Workshop Digital Payment dan Implementasi Kartu Kredit Pemerintah Tahun 2022</li> </ul>
			Workshop/Lokakarya	<ul style="list-style-type: none"> <li>1. Workshop Evaluasi Pelaksanaan Anggaran (IKPA) dan Sosialisasi OMSPAN atas IKPA serta Mekanisme Pelaporan dan Monev Capaian Output pada Aplikasi SAKTI Tahun 2022</li> <li>2. Workshop Pengelolaan Kearsipan Secara Digital Tahun 2022</li> <li>3. Workshop Keselamatan dan Kesehatan</li> <li>4. Startegi Penyelatan Arsip COVID</li> </ul>
			Pelatihan Manajerial/ Sosial Kultural	<ul style="list-style-type: none"> <li>1. Memahami Area Perubahan Penataan Tata Laksana dalam Reformasi Birokrasi Unit Kerja</li> <li>2. Pelatihan Analisis Kebutuhan dan Perencanaan Pengembangan Kompetensi Tahun 2023</li> <li>3. Analisis Kebutuhan dan Perencanaan Kegiatan Pengembangan Kompetensi Tahun 2023</li> </ul>
			Pelatihan Fungsional	<ul style="list-style-type: none"> <li>1. Kebijakan terkait Fungsional Pranata Komputer di Lingkungan Badan POM</li> </ul>
12	Futri Angraini, A.Md	Tata Usaha	Bimbingan Teknis/Penataranhan Teknis	<ul style="list-style-type: none"> <li>1. Disolusi Kepegawaian "Perencanaan Pembelajaran dan</li> </ul>

No	Nama Pegawai	Unit Kerja	Jenis Pengembangan Kompetensi	Pelatihan
				Pengembangan Kompetensi 2023"
			Seminar/Sosialisasi/ Sarasehan/Konferensi	<ol style="list-style-type: none"> <li>1. Sosialisasi dan Internalisasi Employee Branding dan Core Value BerAKHLAK Tingkat Dasar</li> <li>2. Sosialisasi Aplikasi Layanan Pusdatin Tahun 2022</li> <li>3. Pemberian Umpan Balik yang Efektif dalam Optimalisasi Kinerja</li> <li>4. Manajemen Stres</li> <li>5. Menyeimbangkan Peran dalam Pekerjaan dan Keluarga</li> <li>6. Reformasi Birokrasi Penguatan Sistem Pengawasan</li> <li>7. Petunjuk Pelaksanaan Penerapan, Penilaian, dan Reviu PIPK di Lingkungan BPOM</li> </ol>
			Pelatihan Teknis	<ol style="list-style-type: none"> <li>1. Tips Cerdas Menulis KTI</li> <li>2. Workshop Digital Payment dan Implementasi Kartu Kredit Pemerintah Tahun 2022</li> </ol>
			Workshop/Lokakarya	<ol style="list-style-type: none"> <li>1. Workshop Keselamatan dan Kesehatan Kerja (K3)</li> <li>2. Workshop Pengelolaan Kearsipan Secara Digital Tahun 2022</li> </ol>
			Pelatihan Manajerial/ Sosial Kultural	<ol style="list-style-type: none"> <li>1. Implementasi SAKIP di Lingkungan Badan POM</li> <li>2. Peningkatan Profesionalisme dengan Kualitas Pelayanan Publik Level Dasar</li> </ol>

No	Nama Pegawai	Unit Kerja	Jenis Pengembangan Kompetensi	Pelatihan
				<ol style="list-style-type: none"><li>3. Peningkatan Profesionalisme dengan Kualitas Pelayanan Publik Level Lanjutan</li><li>4. Kecerdasan Menghadapi Kesulitan</li><li>5. Pelatihan Orientasi CPNS</li></ol>

## H. PROFIL KEMAMPUAN KERJA TANAGA PENGUJI

Operasional pengujian sampel Loka POM di Kabupaten Dharmasraya dilakukan dengan metode pengujian kualitatif sederhana menggunakan *rapid test kit*. Hal ini dikarenakan belum tersedianya fasilitas laboratorium di Loka POM di Kabupaten Dharmasraya. Untuk melakukan pengujian rutin terhadap sampel dan juga untuk memverifikasi hasil uji sampel positif yang telah dilakukan dengan menggunakan *rapid test kit*, sampel secara rutin dikirim ke Balai Besar POM (BBPOM) di Padang (Balai koordinator Loka POM di Kabupaten Dharmasraya) untuk proses uji/uji lanjut oleh personel pengujian di Laboratorium BBPOM di Padang.

## I. SERTIFIKASI/AKREDITASI

Loka POM di Kabupaten Dharmasraya telah tersertifikasi ISO 9001:2015 pada tahun 2020. Hingga tahun 2022, selama 2 (dua) tahun berturut-turut Loka POM di Kabupaten Dharmasraya telah dilakukan surveilan ISO 9001:2015 oleh Badan Sertifikasi dan dinyatakan telah mengimplementasikan sistem manajemen mutu ISO 9001:2015 dengan efektif dan konsisten sehingga tetap dapat mempertahankan sertifikat ISO 9001:2015 yang telah diperoleh.

## J. DAFTAR INVENTARIS KANTOR

Berikut di bawah ini adalah daftar inventaris kantor yang digunakan dalam kegiatan operasionalisasi Loka POM di Kabupaten Dharmasraya.

**Tabel 13 Daftar Inventaris Kantor**

No	Nama Barang	Satuan	Jumlah	Status
1	Tanah Bangunan Kantor Pemerintah	m <sup>2</sup>	5.000	Baik
2	Sepeda Motor	unit	3	Baik
3	Mobil Unit Kesehatan Masyarakat	unit	1	Baik
4	Lemari Besi/Metal	buah	2	Baik
5	Lemari Kayu	buah	12	Baik
6	Rak Besi	buah	1	Baik
7	Filling Cabinet Besi	buah	5	Baik
8	Brandkas	buah	1	Baik
9	Lemari Display	buah	1	Baik

No	Nama Barang	Satuan	Jumlah	Status
10	CCTV – Camera Control Television System	buah	1	Baik
11	Papan Visual/Papan Nama	buah	1	Baik
12	Alat Penghancur Kertas	buah	1	Baik
13	Laser Pointer	buah	2	Baik
14	LCD Projector/Infocus	buah	2	Baik
15	Focusing Screen/Layar LCD Proyektor	buah	2	Baik
16	Meja Kerja Kayu	buah	19	Baik
17	Kursi Besi/Metal	buah	27	Baik
18	Sice	buah	2	Baik
19	Meja Rapat	buah	1	Baik
20	Meja Telepon	buah	1	Baik
21	Lemari Es	buah	2	Baik
22	A.C Split	buah	5	Baik
23	Televisi	buah	2	Baik
24	Sound System	buah	1	Baik
25	Dispenser	buah	2	Baik
26	Tangga	buah	1	Baik
27	Uninterruptible Power Supply (UPS)	buah	1	Baik
28	Voice Recorder	buah	2	Baik
29	Camera Digital	buah	1	Baik
30	Camera Conference	buah	4	Baik
31	Pesawat Telephone	buah	2	Baik
32	Finger Printer Time and Attandance Access Control System	buah	2	Baik
33	Box Battery	buah	2	Baik
34	Genset	buah	2	Baik
35	P.C Unit	buah	11	Baik
36	Laptop	buah	6	Baik
37	Note Book	buah	3	Baik
38	Hard Disk	buah	4	Baik
39	Printer (Peralatan Personal Komputer)	buah	14	Baik
40	Scanner (Peralatan Personal Komputer)	buah	1	Baik
41	Server	buah	1	Baik
42	Router	buah	1	Baik
43	Hub	buah	1	Baik
44	Rak Server	buah	1	Baik

No	Nama Barang	Satuan	Jumlah	Status
45	Wireless Access Point	buah	3	Baik
46	Switch	buah	1	Baik
47	Tenda Pelampung	buah	1	Baik

## K. PENGADAAN BARANG DAN JASA

Dalam rangka mendukung kinerja Loka POM di Kabupaten Dharmasraya diperlukan pemenuhan sarana dan prasarana yang memadai serta hal-hal pendukung lainnya. Oleh karena itu, diperlukan pengadaan barang dan jasa yang diselenggarakan oleh pejabat pengadaan dengan persetujuan Pejabat Pembuat Komitmen (PPK). Beberapa pengadaan yang dilakukan melalui proses pengadaan langsung dan *e-purchasing* sesuai ketentuan.

Sumber anggaran untuk melaksanakan kegiatan Loka POM di Kabupaten Dharmasraya Tahun 2022 berasal dari DIPA Loka POM di Kabupaten Dharmasraya Tahun Anggaran 2022. Laporan realisasi Anggaran TA 2022 berdasarkan Belanja Pegawai, Belanja Barang, dan Belanja Modal.

**Tabel 14 Pengadaan Barang dan Jasa Tahun 2022**

No	Nama Paket Pengadaan	Volume	Metode Pengadaan	Kode MAK	Pagu Anggaran	HPS	Mulai Pelaksanaan Pengadaan	Kontrak						Nomor dan Tanggal Adendum	Nilai Adendum	Fisik Pekerjaan			Realisasi Anggaran	Kendala	Rencana Tindak Lanjut	
								No	Tanggal	Nilai	Jangka Waktu (Hari)	Pelaksana				%	No / Tgl PHO (Serah Terima Hasil)					
												Nama Pelaksana	NPWP					Alamat				
1	3	4	5	6	7	8	9	10	11	12	13	14	15	16	17	18	19	20	21	22	23	24
1	Belanja Sewa Kendaraan Roda 4	2 Unit	E-Purchasing	3165.EBA.962.051.C.522141	144.000.000	140.000.000	Juni 2022	B-PL.02.01.6B.6B5.06.22.187	02-06-2022	79.112.719	213	PT. Serasi Aurora ya	01.357.583.2-046.000	Padang	-	-	100		01-12-2022	79.112.719	Kontrak dilaksan akan pada pertengahan tahun tanggal 02 Juni	Tahun berikutnya kontrak dilaksan akan di awal tahun

No	Nama Paket Pengadaan	Volume	Metode Pengadaan	Kode MAK	Pagu Anggaran	HPS	Mulai Pelaksanaan Pengadaan	Kontrak						Nomor dan Tanggal Adendum	Nilai Adendum	Fisik Pekerjaan			Realisasi Anggaran	Kendala	Rencana Tindak Lanjut	
								No	Tanggal	Nilai	Jangka Waktu (Hari)	Pelaksana				%	No / Tgl FHO (Serah Terima Hasil)					
												Nama Pelaksana	NPWP					Alamat				
1	3	4	5	6	7	8	9	10	11	12	13	14	15	16	17	18	19	20	21	22	23	24
																					2022	
2	Pengadaan perangkat pengolahan data dan komunikasi (Laptop, Printer dan Printer Laser Jet)	1 Paket	Pengadaan Langsung	3165.CAN.01.051.A.532111	60.828.000	60.828.000	Maret 2022	B-PL.02.01.6B.6B5.03.22.98	22-03-2022	60.828.000	25	PT. Sinar Mulia Infocom	02.878.882.6-201.000	Padang	-	-	100		25-04-2022	60.828.000	PC dan Printer Portable tidak tersedia di toko yang sama, sehingga dilakukan pemecahan paket	Tahun berikutnya akan menggunakan metode e-purchasing agar bisa melakukan kontrak dalam 1 paket
3	Pengadaan perangkat pengolahan data dan komunikasi (PC dan Printer Portable)	1 Paket	Pengadaan Langsung	3165.CAN.01.051.A.532111	35.972.000	35.972.000	April 2022	B-PL.02.01.6B.6B5.04.22.146	19-04-2022	35.972.000	7	PT. Airmas Jbross Teknologi	81.656.669.9-205.000	Padang	-	-	100		21-04-2022	35.972.000	-	-

No	Nama Paket Pengadaan	Volume	Metode Pengadaan	Kode MAK	Pagu Anggaran	HPS	Mulai Pelaksanaan Pengadaan	Kontrak						Nomor dan Tanggal Adendum	Nilai Adendum	Fisik Pekerjaan			Realisasi Anggaran	Kendala	Rencana Tindak Lanjut	
								No	Tanggal	Nilai	Jangka Waktu (Hari)	Pelaksana				%	No / Tgl FHO (Serah Terima Hasil)					
												Nama Pelaksana	NPWP					Alamat				
1	3	4	5	6	7	8	9	10	11	12	13	14	15	16	17	18	19	20	21	22	23	24
4	Pengadaan Kendaraan Roda 2 Loka POM Dharmasraya	1 Paket	Pengadaan Langsung	3165.CAB.02.051.A.532111	19.710.000	19.710.000	Maret 2022	B-PL.02.01.6B.6B5.03.22.85	14-03-2022	19.710.000	40	PT. Hayati Pratama Mandiri	74.422.671.3-201.000	Padang	-	-	100		23-05-2022	19.710.000	-	-
5	Fasilitas Perkantoran Loka POM di Dharmasraya (Penghancur Kertas dan Scanner)	1 Paket	Pengadaan Langsung	3165.CAB.02.053.A.532111	9.000.000	9.000.000	Maret 2022	B-PL.02.01.6B.6B5.03.22.93	18-03-2022	9.000.000	24	PT. Sinar Mulia Infocom	02.878.882.6-201.000	Padang	-	-	100		11-04-2022	9.000.000	-	-
6	Fasilitas Perkantoran Loka POM di Dharmasraya (CCTV)	1 Paket	Pengadaan Langsung	3165.CAB.02.053.A.532111	24.215.000	24.215.000	Mei 2022	B-PL.02.01.6B.6B5.05.22.183	27-05-2022	24.148.050	14	CV. Wahan Pratama Comm	02.468.016.7-201.000	Padang	-	-	100		30-05-2022	24.148.050	-	-
7	Fasilitas Perkantoran Loka POM di	1 Paket	Pengadaan Langsung	3165.CAB.02.053.A.532111	21.700.000	21.700.000	Maret 2022	B-PL.02.01.6B.6B5.03.	23-03-2022	21.700.000	14	CV. Purwahadi	01.101.745.6-201.000	Padang	-	-	100		24-03-2022	21.700.000	-	-

No	Nama Paket Pengadaan	Volume	Metode Pengadaan	Kode MAK	Pagu Anggaran	HPS	Mulai Pelaksanaan Pengadaan	Kontrak						Nomor dan Tanggal Adendum	Nilai Adendum	Fisik Pekerjaan			Realisasi Anggaran	Kendala	Rencana Tindak Lanjut	
								No	Tanggal	Nilai	Jangka Waktu (Hari)	Pelaksana				%	No / Tgl FHO (Serah Terima Hasil)					
												Nama Pelaksana	NPWP					Alamat				
1	3	4	5	6	7	8	9	10	11	12	13	14	15	16	17	18	19	20	21	22	23	24
	Dharmasraya (Sofa Tamu)		ng					22.101														
8	Fasilitas Perkantoran Loka POM di Dharmasraya (Lemari Arsip)	1 Paket	Pengadaan Langsung	3165.CAB.02.053.A.532111	12.400.000	12.400.000	April 2022	B-PL.02.01.6B.6B5.04.22.147	20-04-2022	12.400.000	14	PT. WIRA AGUNG JAYA ABADI	31.675.244.3-201.000	Padang	-	-	100		22-04-2022	12.400.000	-	-
9	Fasilitas Perkantoran Loka POM di Dharmasraya (Tangga Besi Lipat 4)	1 Paket	Pengadaan Langsung	3165.CAB.02.053.A.532111	2.950.000	2.950.000	Juli 2022	B-PL.02.01.6B.6B5.07.22.271	29-07-2022	2.945.451	14	PT. KRISBOW INDO NESIA	31.662.316.4-086.000	Padang	-	-	100		01-08-2022	2.945.451	-	-
10	Fasilitas Perkantoran Loka POM di Dharmasraya (Access	1 Paket	Pengadaan Langsung	3165.CAB.02.053.A.532111	3.225.000	3.225.000	-	-	-	-	-	-	-	-	-	-	100			3.225.000	-	-

No	Nama Paket Pengadaan	Volume	Metode Pengadaan	Kode MAK	Pagu Anggaran	HPS	Mulai Pelaksanaan Pengadaan	Kontrak						Nomor dan Tanggal Adendum	Nilai Adendum	Fisik Pekerjaan			Realisasi Anggaran	Kendala	Rencana Tindak Lanjut	
								No	Tanggal	Nilai	Jangka Waktu (Hari)	Pelaksana				%	No / Tgl FHO (Serah Terima Hasil)					
												Nama Pelaksana	NPWP					Alamat				
1	3	4	5	6	7	8	9	10	11	12	13	14	15	16	17	18	19	20	21	22	23	24
	Point)																					
11	Fasilitas Perkantoran Loka POM di Dharmasraya (Tenda Stand Lipat 2x2m)	1 Paket	Pengadaan Langsung	3165.CAB.02.053.A.532111	1.800.000	1.800.000	-	-	-	-	-	-	-	-	-	-	100			1.800.000	-	-
12	Belanja Sewa Kantor Loka	1 Paket	Swakelola Tipe 1	3165.EBA.962.051.C.522141	71.520.000	71.520.000	Januari 2022	PL.02.01.6B.6B5.01.22.07	19-01-2022	71.500.000	347	Yohana Mirna	-	Dharmasraya	-	-	100		27-01-2022	71.500.000	-	-
13	Belanja Sewa Rumah Dinas Loka	1 Paket	Swakelola Tipe 1	3165.EBA.962.051.C.522141	29.700.000	29.700.000	Januari 2022	PL.02.01.6B.6B5.01.22.08	05-01-2022	29.700.000	360	Yohana Mirna	-	Dharmasraya	-	-	100		02-02-2022	29.700.000	-	-
14	Pengadaan Tes Kit	1 Paket	Pengadaan Langsung	3165.PDD.001.054.R.521811	26.813.000	26.812.500	Februari 2022	PL.02.01.6B.6B5.02.22.16	04-02-2022	26.812.500	14	PT. MUTIARA LABSAINS	01.800.945.6-201.000	Padang	-	-	100		14-02-2022	26.812.500	-	-

No	Nama Paket Pengadaan	Volume	Metode Pengadaan	Kode MAK	Pagu Anggaran	HPS	Mulai Pelaksanaan Pengadaan	Kontrak						Nomor dan Tanggal Adendum	Nilai Adendum	Fisik Pekerjaan			Realisasi Anggaran	Kendala	Rencana Tindak Lanjut	
								No	Tanggal	Nilai	Jangka Waktu (Hari)	Pelaksana				%	No / Tgl FHO (Serah Terima Hasil)					
												Nama Pelaksana	NPWP					Alamat				
1	3	4	5	6	7	8	9	10	11	12	13	14	15	16	17	18	19	20	21	22	23	24
15	Pengadaan Tes Kit	1 Paket	Pengadaan Langsung	3165.PDD.00 1.054.R.5218 11	12.265.000	12.265.000	Februari 2022	PL.02.01.6 B.6B5.02. 22.51	16-02-2022	12.265.000	14	PT. MUTI ARA LABSAINS	01.800.945.6-201.000	Padang	-	-	100		01-03-2022	12.265.000	-	-

## L. ANGGARAN

Tahun Anggaran 2022 merupakan sebuah titik balik bagi Loka POM di Kabupaten Dharmasraya menjadi satuan kerja mandiri dalam hal pengelolaan anggaran. Pada TA 2022, Loka POM di Kabupaten Dharmasraya memperoleh anggaran sesuai DIPA awal yang diterbitkan tanggal 17 November 2021. Laporan realisasi Anggaran TA 2022 berdasarkan Belanja Pegawai, Belanja Barang, dan Belanja Modal.

**Tabel 15 Laporan Realisasi Anggaran per Jenis Belanja Tahun Anggaran 2022**

No	Uraian	Belanja Pegawai	Belanja Barang	Belanja Modal	Total
1	Target	Rp 1.400.000.000	Rp 1.716.044.000	Rp 191.800.000	Rp 3.307.844.000
2	Realisasi	Rp 1.352.872.322	Rp 1.655.922.440	Rp 191.728.501	Rp 3.200.523.263
3	Persentase	96.63 %	96.50%	99.96 %	96.76 %

Pelaksanaan anggaran yang telah dijalankan sampai dengan bulan Desember 2022 telah terealisasi pembelanjaan anggaran sebesar Rp 3.200.523.263 (96.76%) dengan rincian sebagai berikut.

**Tabel 16 Realisasi Anggaran Tahun Anggaran 2022**

No	Program/Kegiatan/Output	Anggaran		
		Pagu	Realisasi	Persentase
1	3165.AEA Laporan Analisis Kejahatan Obat dan Makanan oleh UPT	Rp 59.670.000	Rp 59.269.839	99.33 %
2	3165.BAH Keputusan/Sertifikasi Layanan Publik yang diselesaikan oleh UPT	Rp 10.000.000	Rp 8.110.000	81.10 %
3	3165.BDG UMKM yang didampingi dalam Pemenuhan Standar oleh UPT	Rp 30.000.000	Rp 12.950.500	43.17%
4	3165.BKB Laporan Koordinasi Pengawasan Obat dan Makanan	Rp 284.424.000	Rp 279.428.368	98.24 %
5	3165.BMB Layanan Publikasi Keamanan dan Mutu Obat dan Makanan oleh UPT	Rp 41.480.000	Rp 41.376.550	99.75 %
6	3165.CAB Sarana Pengawasan Obat dan Makanan di Seluruh Indonesia	Rp 95.000.000	Rp 93.128.501	99.92 %
7	3165.CAN Perangkat Pengolah Data dan Komunikasi	Rp 96.800.000	Rp 96.800.000	100.00 %
8	3165.EBA Layanan Umum	Rp 260.083.000	Rp 258.913.559	99.55 %
9	3165.PDD Laboratorium Pengawasan Obat dan Makanan yang sesuai Good Laboratory Practice	Rp 64.206.000	Rp 61.695.400	96.06 %

<b>10</b>	3165.QCD Perkara di bidang Penyidikan Obat dan Makanan di UPT	Rp 87.139.000	Rp 73.796.000	84.69 %
<b>11</b>	3165.QDC KIE Obat dan Makanan Aman oleh UPT	Rp 150.000.000	Rp 147.922.220	98.61 %
<b>12</b>	3165.QIA.001 Sampel Makanan yang Diperiksa oleh UPT	Rp 21.214.000	Rp 201.008.811	99.03 %
<b>13</b>	3165.QIA.005 Sampel Obat, Obat Tradisional, Kosmetik dan Suplemen Kesehatan dan Makanan yang diperiksa oleh UPT	Rp 95.375.000	Rp 88.716.146	93.02 %
<b>14</b>	3165.QIC.001 Sarana Produksi Obat dan Makanan yang Diperiksa oleh UPT	Rp 23.216.000	Rp 21.275.000	91.64 %
<b>15</b>	3165.QIC.004 Sarana Distribusi Obat, Obat Tradisional, Kosmetik, Suplemen Kesehatan dan Makanan yang Diperiksa oleh UPT	Rp 171.997.000	Rp 165.814.970	96.41 %
<b>16</b>	6384.EBA.994 Layanan Dukungan Manajemen Internal	Rp 1.817.240.000	Rp 1.768.617.414	97.32%

## **BAB III**

### **HASIL KEGIATAN PENGAWASAN OBAT DAN MAKANAN**

Pengawasan obat dan makanan dilaksanakan dalam rangka melindungi masyarakat dari produk terapan, obat tradisional, suplemen kesehatan, kosmetika dan pangan yang tidak memenuhi syarat baik keamanan, khasiat /manfaat, maupun mutu yang beresiko terhadap kesehatan.

Dalam pelaksanaannya Badan POM memiliki konsep pengawasan yang menjadi kebijakan dalam menyikapi setiap permasalahan yang terjadi melalui sistem pengawasan yang komprehensif dan terintegrasi.

Sistem pengawasan dilakukan sejak awal proses produksi hingga produk tersebut beredar di tengah masyarakat melalui sistem pengawasan tiga lapis yaitu 1) Sub sistem pengawasan produsen, 2) Sub sistem pengawasan pemerintah dan 3) Sub sistem pengawasan masyarakat.

#### **3.1 PENGAWASAN MUTU, KEAMANAN DAN KEMANFAATAN PRODUK OBAT**

##### **A. SAMPLING PRODUK OBAT**

Pada tahun 2022 telah dilakukan sampling terhadap produk obat sesuai dengan Pedoman Prioritas Sampling yang telah ditetapkan dengan target sampel sebanyak 51 sampel. Pengambilan sampel terdiri dari sampling random (acak) dan sampling purposived (targeted). Sampling acak terdiri dari acak JKN dan acak Non JKN, dan sampling targeted terdiri dari sampling kasus, sampling hulu obat JKN dan program, serta sampling rokok dan ruang lingkup. Dengan rincian pembagian sampel acak sebanyak 42 item atau sebesar 82,35 % dan sampel *targeted* sebanyak 9 item atau sebesar 17,65 %.

Sampling acak JKN dilakukan pada sarana pelayanan kefarmasian seperti Puskesmas, Rumah Sakit, Klinik, dan Apotek yang melayani pasien JKN, sedangkan sampling acak Non JKN dilakukan sampling pada Apotek, Klinik, dan Toko Obat non JKN. Sampling targeted dilakukan pada sarana Distribusi Hulu (Instalasi Farmasi Pemerintah) untuk obat JKN dan program, sampling kasus serta rokok dan ruang lingkup dilakukan di Kabupaten Dharmasraya sebagai wilayah terpilih. Dari target sampel obat sebanyak 51 sampel tersebut telah disampling 52

sampel yaitu 101,96 %, hal ini disebabkan karena ada satu kelas terapi Anti Neoplastik dan Agent Imunomodulator yang tidak ditemukan di wilayah kerja Loka POM di Kabupaten Dharmasraya sehingga diganti dengan kelas terapi yang lain. Untuk pengujian sampel di tahun 2022 berbeda dari tahun sebelumnya, saat ini sudah menerapkan sistem Regionalisasi Laboratorium, balai yang termasuk ke regionalisasi Laboratorium diantaranya Balai Besar POM di Padang, Balai POM di Batam, Balai POM di Bengkulu, Balai Besar POM di Medan, dan Balai Besar POM di Banda Aceh dimana sampel diuji di Laboratorium berdasarkan kelas terapi yang telah ditetapkan.

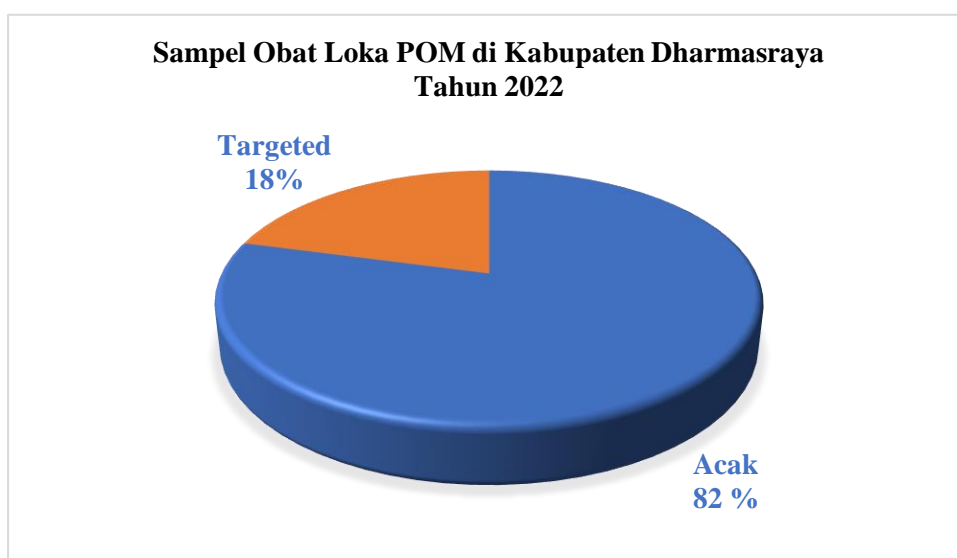

**Gambar 3 Perbandingan Sampel Obat Acak dan Targeted**

## **B. PEMERIKSAAN FASILITAS DISTRIBUSI OBAT DAN FASILITAS PELAYANAN KEFARMASIAN**

Fasilitas distribusi obat dan fasilitas pelayanan kefarmasian yang terdapat pada wilayah kerja Loka POM di Kabupaten Dharmasraya sebanyak 158 (seratus lima puluh delapan) sarana, penyebaran sarana distribusi obat tersebut tidak merata pada masing-masing kabupaten. Fasilitas distribusi obat dan fasilitas pelayanan kefarmasian (Instalasi Farmasi Pemerintah (IFP), Puskesmas, Rumah Sakit, Apotek, Klinik dan Toko Obat) selama tahun 2022 telah diperiksa sebanyak 64 sarana (40,51%). Dari 64 fasilitas distribusi obat dan fasilitas pelayanan kefarmasian yang diperiksa sebanyak 49 sarana (76,57%) Memenuhi Ketentuan (MK) dan 15 sarana (23,43%) Tidak Memenuhi Ketentuan (TMK).

**PERSENTASE MK DAN TMK PEMERIKSAAN FASILITAS DISTRIBUSI OBAT DAN FASILITAS PELAYANAN KEFARMASIAN LOKA POM DI KABUPATEN DHARMASRAYA TAHUN 2022**

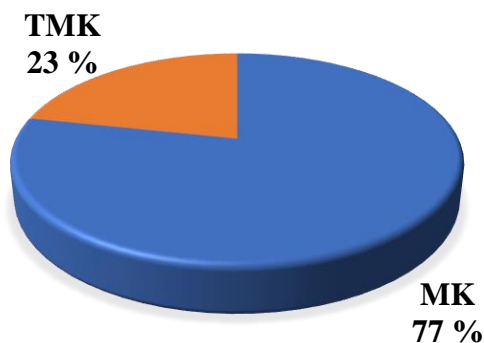

**Gambar 4 Persentase MK dan TMK Pemeriksaan Fasilitas Distribusi Obat dan Fasilitas Pelayanan Kefarmasian Tahun 2022**

**1) Pemeriksaan Instalasi Farmasi Kabupaten (IFK)**

Instalasi Farmasi Kabupaten di wilayah kerja Loka POM di Kabupaten Dharmasraya berjumlah 4 sarana IFK. Pada tahun 2022 target dari pusat untuk pemeriksaan instalasi farmasi ada 2 sarana. Loka POM di Kabupaten Dharmasraya telah melakukan pemeriksaan terhadap 2 Instalasi Farmasi Kabupaten di wilayah kerja Loka POM di Kabupaten Dharmasraya dengan total realisasi sebanyak 100%. Dari hasil pemeriksaan IFK tersebut keduanya Memenuhi Ketentuan (MK). Sebagai Tindak Lanjut terhadap IFK tersebut diberikan pembinaan Cara Distribusi Obat yang Baik.

**2) Pemeriksaan Puskesmas**

Puskesmas di wilayah kerja Loka POM di Kabupaten Dharmasraya sebanyak 27 sarana. Tahun 2022 dilakukan pemeriksaan pada 17 Puskesmas atau 62,96% dari jumlah Puskesmas yang ada. Awalnya target pemeriksaan Puskesmas adalah 19 tetapi ada perubahan target dari pusat sehingga target Puskesmas menjadi 17 sarana.

Hasil pemeriksaan dari 17 Puskesmas tersebut adalah sebanyak 16 sarana (94,12%) Memenuhi Ketentuan dan 1 sarana (5,88%) Tidak Memenuhi Ketentuan.

Ketidaksesuaian yang ditemukan pada saat pemeriksaan Puskesmas antara lain:

- Termometer di ruang penyimpanan obat tidak berfungsi (mati), sehingga tidak melakukan catatan monitoring suhu

- Stok Opname dilakukan 1 kali setahun pada akhir tahun dan terdokumentasi namun pencatatan investigasi tidak diarsipkan
- Penyimpanan obat suhu dingin di apotek berada di kulkas rumah tangga yang tidak dilengkapi dengan termometer
- Untuk penyimpanan obat bercampur dengan produk lain (makanan), sudah terdapat form catatan monitoring suhu di apotek, namun belum dilakukan pencatatan
- Termometer yang berada di bagian kefarmasian belum dikalibrasi
- Kartu stok belum terisi secara rutin dan teliti tetapi dapat tertelusur

Terhadap Puskesmas yang Tidak Memenuhi Ketentuan telah diberikan surat tindak lanjut dan pembinaan cara distribusi obat yang baik.

### 3) **Pemeriksaan Apotek**

Pada tahun 2022 Loka POM di Kabupaten Dharmasraya telah melakukan pemeriksaan terhadap 20 Apotek (34,48%) dari total 58 Apotek yang ada di wilayah kerja Loka POM di Kabupaten Dharmasraya. Target pemeriksaan yaitu 18 Apotek. Pemeriksaan dilakukan terhadap pengelolaan obat yang meliputi pengadaan, penyimpanan, penyaluran dan pelaporan sediaan Obat, Narkotika, Psikotropika dan Prekursor dengan rincian 14 sarana (70%) Memenuhi Ketentuan dan 6 sarana (30%) Tidak Memenuhi Ketentuan.

Ketidaksesuaian yang ditemukan pada saat pemeriksaan di Apotek antara lain:

- Ditemukan produk obat yg kedaluwarsa
- Kelengkapan berkas dokumen belum lengkap seperti kartu stock, catatan obat masuk dan keluar

Terhadap Apotek yang Tidak Memenuhi Ketentuan telah diberikan surat tindak lanjut dan pembinaan cara distribusi obat yang baik.

### 4) **Pemeriksaan Klinik**

Jumlah Klinik di wilayah kerja Loka POM di Kabupaten Dharmasraya adalah 16 sarana. Target pemeriksaan klinik tahun 2022 adalah 14 sarana dan terealisasi sebanyak 12 sarana (85,71%) dengan rincian 9 sarana Memenuhi Ketentuan (75%), 3 sarana Tidak Memenuhi Ketentuan (25%).

Ketidaksesuaian yang ditemukan pada saat pemeriksaan sarana klinik antara lain:

- Kartu stock belum rutin diisi
- Untuk ruang penyimpanan obat telah dilengkapi AC, tetapi belum ada monitoring suhu ruangan
- Apoteker pendamping dan masih proses pengurusan SIPA

Terhadap Klinik yang Tidak Memenuhi Ketentuan telah diberikan surat tindak lanjut dan pembinaan cara distribusi obat yang baik.

#### **5) Pemeriksaan Rumah Sakit**

Loka POM di Kabupaten Dharmasraya memiliki 5 Rumah Sakit yang terdiri atas 3 Rumah Sakit Pemerintah (60%), dan 2 Rumah Sakit Swasta (40%). Tahun 2022 dilakukan pemeriksaan terhadap Rumah Sakit sebanyak 3 sarana (100%) di wilayah kerja Loka POM di Kabupaten Dharmasraya. Dari hasil pemeriksaan ditemukan 3 sarana (100%) Memenuhi Ketentuan.

#### **6) Pemeriksaan Toko Obat**

Pada tahun 2022, Loka POM di Kabupaten Dharmasraya menargetkan pemeriksaan terhadap 9 Toko Obat (18,75%) dari 48 Toko Obat yang tersebar di wilayah cakupan pengawasan. Pada pelaksanaannya Loka POM di Kabupaten Dharmasraya melaksanakan pemeriksaan Toko Obat sebanyak 10 sarana (108%) dengan rincian 5 sarana Memenuhi Ketentuan (50%) dan 5 sarana Tidak Memenuhi Ketentuan (50%).

Ketidaksesuaian yang ditemukan pada saat pemeriksana antara lain:

- Tidak memiliki izin praktek TTK
- Menjual obat keras
- Tidak ada TTK/ penanggung jawab Toko Obat
- Tidak ada pencatatan pemasukan dan pengeluaran obat
- Tidak ada arsip pengadaan obat

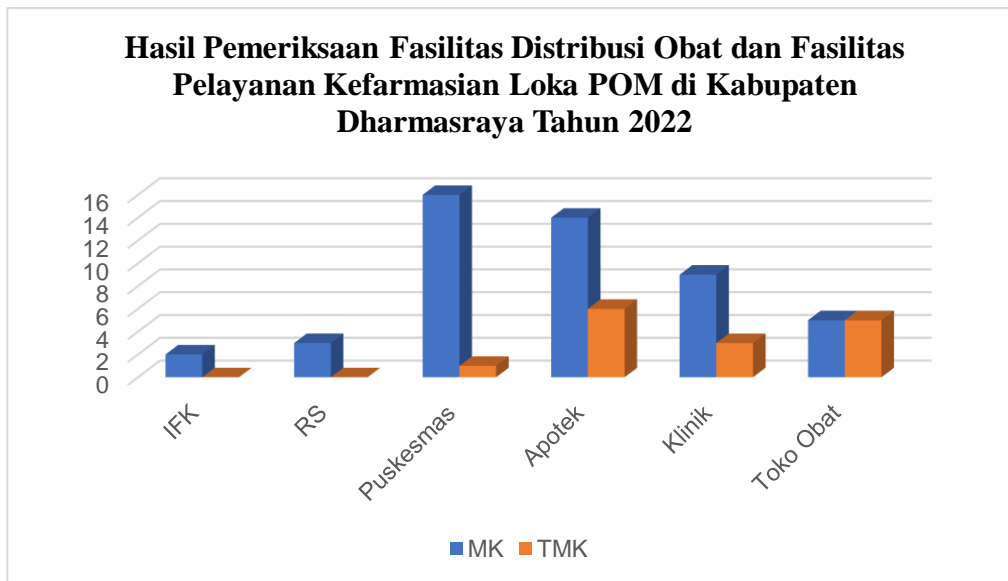

**Gambar 5 Hasil Pemeriksaan Fasilitas Distribusi Obat dan Fasilitas Pelayanan Kefarmasian Tahun 2022**

### **3.2 PENGAWASAN MUTU, KEAMANAN DAN KEMANFAATAN OBAT TRADISIONAL**

#### **A. SAMPLING PRODUK OBAT**

Sampling obat tradisional tahun 2022 telah dilakukan terhadap 42 sampel obat tradisional. Realisasi sampling tercapai 100% sesuai dengan target sampling. Sampling terdiri dari sampling purposived (targeted), dan sampling random (acak). Sampling targeted obat tradisional dilakukan terhadap sampel Obat Tradisional UMKM Obat Tradisional setempat, sampel dari produsen obat tradisional dengan riwayat TMS, obat tradisional *online/* internet, sampel kasus covid, OT klaim klaim membantu meredakan panas dalam , batuk, fitofarmaka, produk obat tradisional impor, dan sampel ruang lingkup.

Dari 42 sampel obat tradisional yang disampling sebanyak 29 sampel (69,05%) adalah sampel acak dan 13 sampel (30,95%) adalah sampel targeted.

**Perbandingan Sampel Obat Tradisional  
Acak dan Targeted Loka POM di Kabupaten  
Dharmasraya Tahun 2022**

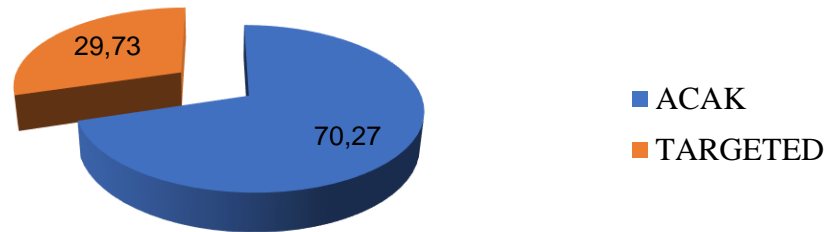

**Gambar 6 Perbandingan Sampel Obat Tradisional Acak dan Targeted Tahun 2022**

**B. PEMERIKSAAN SARANA PODUKSI OBAT TRADISIONAL**

Pada wilayah kerja Loka POM di Kabupaten Dharmasraya hanya terdapat 1 sarana produksi obat tradisional yaitu Usaha Mikro Obat Tradisional (UMOT) yang terdapat di Kabupaten Dharmasraya. Tahun 2022 telah dilakukan pemeriksaan sarana produksi obat tradisional dengan hasil Memenuhi Ketentuan.

**C. PEMERIKSAAN FASILITAS DISTRIBUSI OBAT TRADISIONAL**

Fasilitas distribusi obat tradisional yang terdapat pada wilayah kerja Loka POM di Kabupaten Dharmasraya berjumlah 109 sarana yang tersebar di 2 Kabupaten yang terdiri atas Apotek, Toko Obat, Depot Jamu, dan Toko Herbal. Dari hasil pemeriksaan terhadap 17 target fasilitas distribusi obat tradisional sebanyak 14 sarana (82,35%) Memenuhi Ketentuan, dan 3 sarana (17,65%) Tidak Memenuhi Ketentuan. Dari hasil pemeriksaan sarana yang Tidak Memenuhi Ketentuan tersebut karena ditemukan obat tradisional Tanpa Izin Edar (TIE).

Terhadap sarana yang Tidak Memenuhi Ketentuan tersebut dilakukan tindak lanjut berupa pemilik sarana diberikan Peringatan lisan dan tertulis serta diberikan Bimbingan Teknis Cara Distribusi Obat Tradisional yang Baik dan terhadap produk Tanpa Izin Edar tersebut dilakukan pemusnahan di tempat/ dilakukan pengamanan.

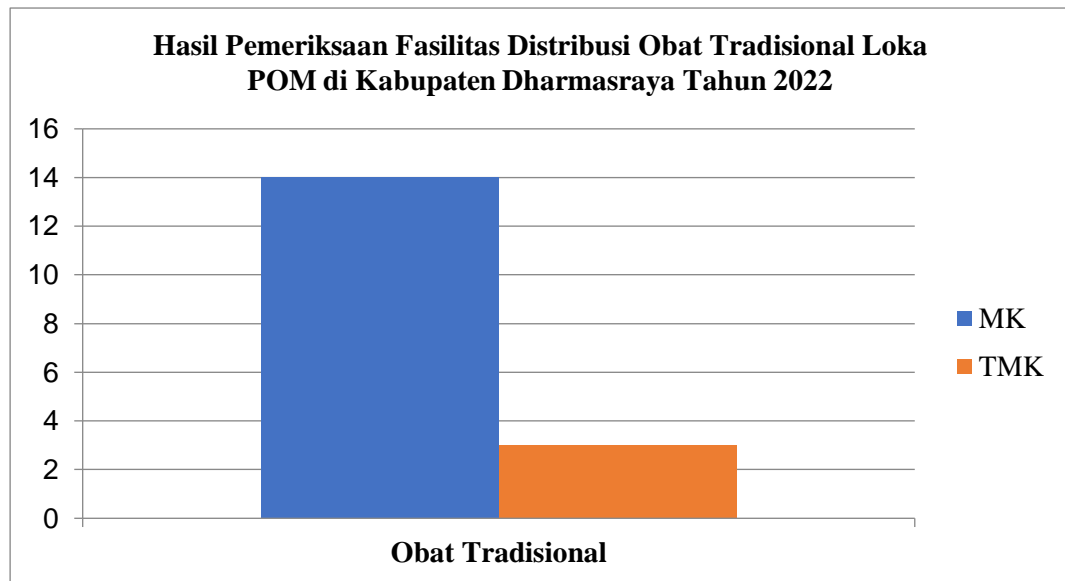

**Gambar 7 Hasil Pemeriksaan Fasilitas Distribusi Obat Tradisional Tahun 2022**



**Gambar 8 Pemeriksaan Fasilitas Distribusi Obat Tradisional**

### **3.3 PENGAWASAN MUTU, KEAMANAN DAN KEMANFAATAN SUPLEMEN KESEHATAN**

#### **A. SAMPLING SUPLEMEN KESEHATAN**

Sampling suplemen kesehatan tahun 2022 telah dilakukan terhadap 10 sampel suplemen kesehatan. Realisasi sampling tercapai 100% sesuai dengan target sampling. Sampling terdiri dari sampling purposived (targeted), dan sampling random (acak). Sampling targeted suplemen kesehatan dilakukan terhadap sampel

produk dari produsen dengan riwayat TMS dan produk suplemen kesehatan yang dijual melalui internet/ online.

Dari 10 sampel suplemen kesehatan sebanyak 7 sampel (70%) adalah sampel acak dan 3 sampel (30%) adalah sampel targeted.

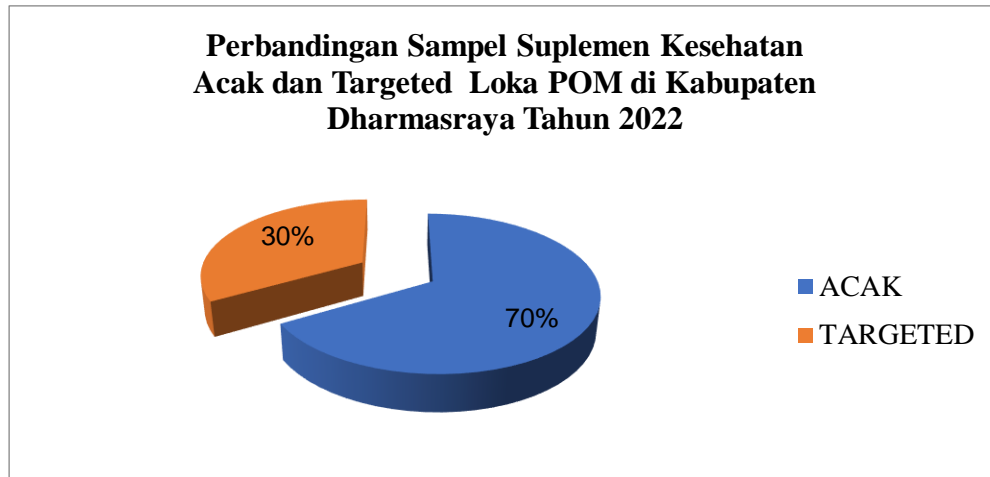

**Gambar 9 Perbandingan Sampel Suplemen Kesehatan Acak dan Targeted Tahun 2022**

## **B. PEMERIKSAAN FASILITAS SUPLEMEN KESEHATAN**

Fasilitas distribusi suplemen kesehatan di wilayah kerja Loka POM di Kabupaten Dharmasraya adalah Apotek, Klinik, dan Toko Obat yang berjumlah 122 sarana. Dari hasil pemeriksaan terhadap 15 target fasilitas distribusi suplemen kesehatan sebanyak 14 sarana (93,33%) Memenuhi Ketentuan, dan 1 sarana (6,67%) Tidak Memenuhi Ketentuan. Dari hasil pemeriksaan sarana suplemen Kesehatan yang Tidak Memenuhi Ketentuan tersebut karena ditemukan suplemen kesehatan kedaluwarsa. Terhadap sarana yang Tidak Memenuhi Ketentuan tersebut dilakukan tindak lanjut berupa pemilik sarana diberikan Peringatan lisan dan tertulis serta diberikan Bimbingan Teknis Cara Distribusi Suplemen Kesehatan yang Baik.

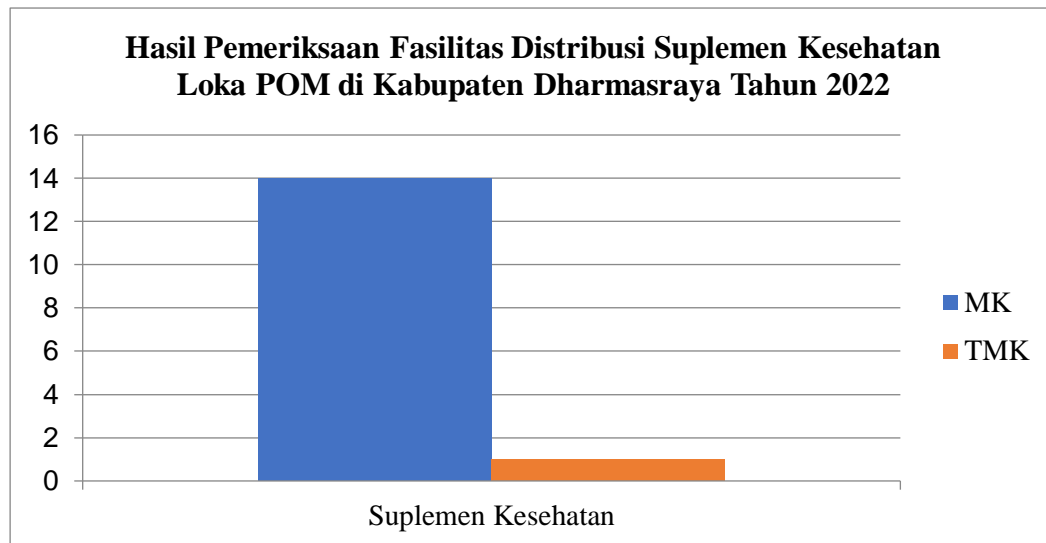

**Gambar 10 Hasil Pemeriksaan Fasilitas Distribusi Suplemen Kesehatan Tahun 2022**

### **3.4 PENGAWASAN MUTU DAN KEAMANAN KOSMETIK**

#### **A. SAMPLING PRODUK KOSMETIK**

Sampling kosmetik tahun 2022 yang dilakukan Loka POM di Kabupaten Dharmasraya berjumlah 77 sampel sesuai target sampling (100%). Terdiri dari sampling purposived (targeted) sebanyak 23 sampel (29,87%) dan sampling random (acak) sebanyak 54 sampel (70,13%).

Sampling acak produk kosmetik yang dilakukan di sarana distribusi kosmetik terpilih sesuai dengan kabupaten dan strata sarana distribusi kosmetik, sedangkan sampel targeted dilakukan terhadap produk kosmetik track record, cina/taiwan, online, mandiri balai, dan menengah ke bawah.

### Perbandingan Sampel Kosmetik Acak dan Targeted Loka POM di Kabupaten Dharmasraya Tahun 2022

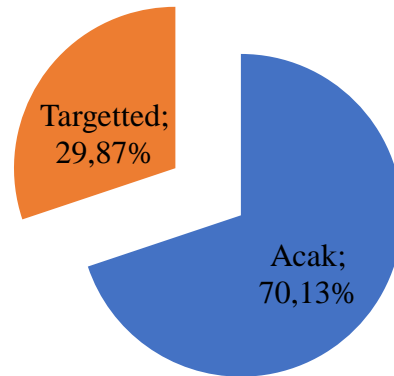

**Gambar 11 Perbandingan Sampel Kosmetik Acak dan Targeted Tahun 2022**

Terhadap sampel kosmetik tersebut telah dilakukan pengujian berdasarkan sistem regionalisasi laboratorium, yaitu parameter uji dioksan dilakukan pengujian di Balai Besar POM di Padang, kloroform dan methanol di Balai Besar POM di Banda Aceh dan uji tabir surya di Balai POM Batam.

#### **B. PEMERIKSAAN SARANA DISTRIBUSI KOSMETIK**

Tahun 2022 dilakukan pemeriksaan sarana distribusi kosmetik sebanyak 26 sarana (16,46%) dari 158 sarana yang ada di wilayah pengawasan Loka POM di Kabupaten Dharmasraya.

Dari hasil pemeriksaan terdapat 17 sarana (65,38%) yang Memenuhi Ketentuan dan 9 sarana (34,62%) Tidak Memenuhi Ketentuan, dengan temuan paling banyak yaitu menjual produk kosmetik Tanpa Izin Edar dan /atau Mengandung Bahan Berbahaya.

### Pemeriksaan Sarana Distribusi Kosmetik Loka POM di Kabupaten Tahun 2022

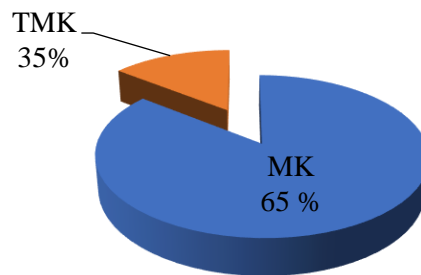

Gambar 12 Hasil Pengawasan Sarana Distribusi Kosmetik 2022

### 3.5 PENGAWASAN MUTU DAN KEAMANAN PRODUK PANGAN DAN KEMASAN PANGAN

#### A. SAMPLING PRODUK PANGAN

Sampling produk pangan terdiri dari 2 jenis yaitu sampling untuk pengujian cepat dengan Rapid Test Kit dan sampling rutin untuk pengujian sesuai parameter uji kritis dan sistem regionalisasi laboratorium pada pedoman prioritas sampling. Pengujian dengan Rapid Test Kit dilakukan terhadap sampel Takjil/ Jajanan Buka Puasa dengan parameter uji Identifikasi Boraks, Rodamin B, Metanyl Yellow, Formalin, dan Cemarkan Babi (menggunakan Pork Detection Kit).



Gambar 13

Kegiatan Sampling Takjil/ Jajanan Buka Puasa Bersama Lintas Sektor



**Gambar 14 Kegiatan Pengujian dengan Rapid Test Kit**

Tahun 2022 telah dilakukan pengujian dengan rapid test kit sebanyak 54 sampel pangan dengan hasil 54 sampel pangan (100%) Memenuhi Syarat.

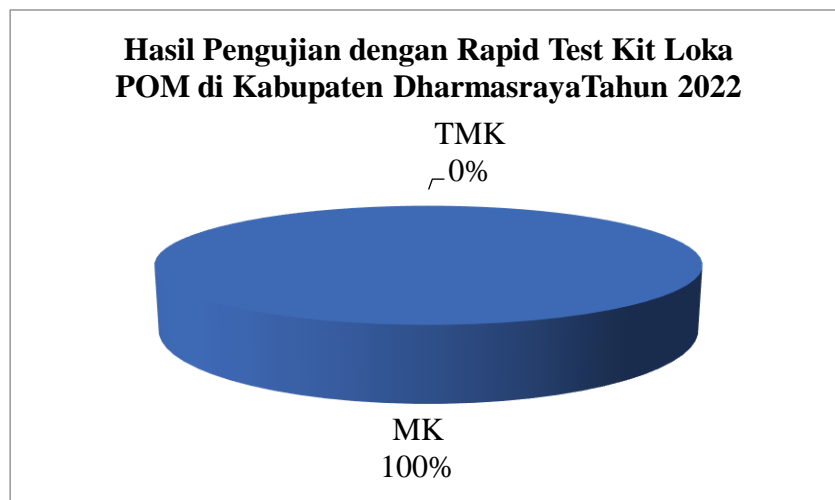

**Gambar 15 Hasil Pengujian dengan Rapid Test Kit 2022**

Tahun 2022 sampling pangan rutin ditargetkan sebanyak 60 sampel, namun terealisasi sebanyak 59 sampel, yang terdiri dari 46 sampel acak (77,97%) dan 13 sampel targeted (22,03%). Sampling targeted terdiri dari Pangan Jajanan Anak Sekolah (PJAS), sampel tahu dan mie basah, sampel kemasan PC, sampel kemasan PET, dan sampel UMKM, sedangkan untuk sampling acak dilakukan sesuai persentase untuk masing-masing kategori pangan.

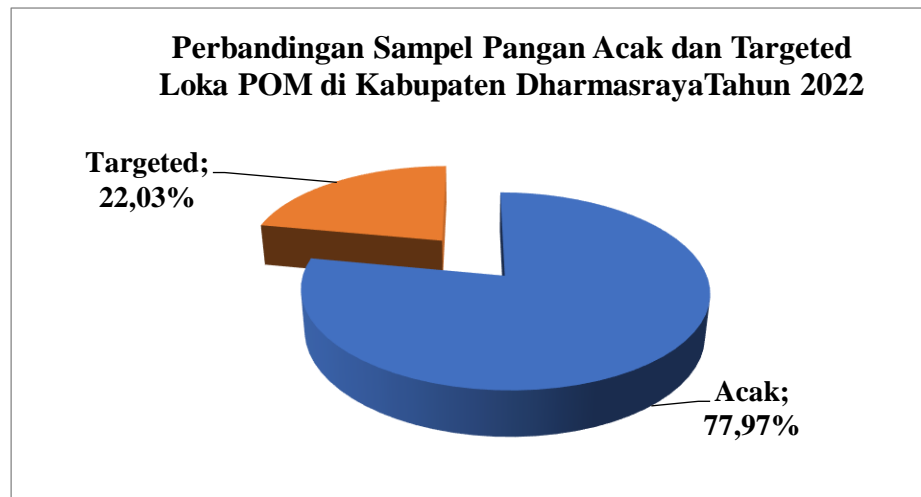

**Gambar 16 Perbandingan Sampel Pangan Acak dan Targeted Tahun 2022**

## **B. PEMERIKSAAN SARANA PRODUKSI PANGAN**

Sarana produksi pangan yang terdapat di wilayah kerja Loka POM di Kabupaten Dharmasraya terdiri dari sarana produksi pangan yang terdaftar MD dan Industri Rumah Tangga Pangan (IRTP). Sarana produksi pangan tersebut tersebar di 2 (dua) kabupaten wilayah kerja Loka POM di Kabupaten Dharmasraya. Sarana produksi pangan MD terdapat di Kabupaten Dharmasraya sebanyak 3 sarana. Sarana IRTP yang terdapat di Kabupaten Dharmasraya sebanyak 103 sarana, sedangkan sarana IRTP yang terdapat di Kabupaten Sijunjung sebanyak 96 sarana.

Pada tahun 2022 telah dilakukan pemeriksaan 26 sarana produksi pangan. Rincian hasil pemeriksaan sarana produksi MD adalah 1 sarana (33,33%) Memenuhi Ketentuan dan 2 sarana (66,67%) Tidak Memenuhi Ketentuan karena tidak memenuhi aspek CPPOB, sedangkan untuk hasil pemeriksaan sarana IRTP adalah 18 sarana (78,26%) Memenuhi Ketentuan dan 5 sarana (21,74%) Tidak Memenuhi Ketentuan karena label produk tidak memenuhi ketentuan, higiene dan sanitasi kurang, serta tidak memiliki catatan produksi.

### Hasil Pemeriksaan Sarana Produksi Pangan Loka POM di Kabupaten Dharmasraya Tahun 2022

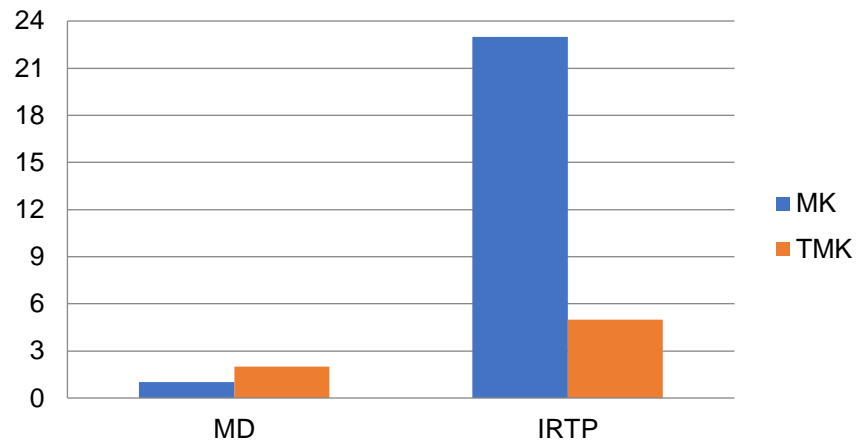

**Gambar 17 Hasil Pemeriksaan Sarana Produksi Pangan Tahun 2022**



**Gambar 18 Pemeriksaan Industri Pangan (MD)**

#### **C. PEMERIKSAAN SARANA PEREDARAN PANGAN**

Jumlah sarana peredaran pangan di wilayah pengawasan Loka POM di Kabupaten Dharmasraya adalah 286 sarana dengan rincian 149 sarana terdapat di Kabupaten Dharmasraya dan 137 sarana terdapat di Kabupaten Sijunjung. Tahun 2022 telah dilakukan pemeriksaan terhadap 29 sarana distribusi pangan yang terdiri dari distributor, ritel modern, dan ritel tradisional yang mendistribusikan pangan. Dari hasil pemeriksaan sebanyak 21 sarana (72,41%) Memenuhi Ketentuan dan 8 sarana (27,59%) Tidak Memenuhi Ketentuan.

## Pemeriksaan Sarana Distribusi Pangan Loka POM di Kabupaten Dharmasraya Tahun 2022

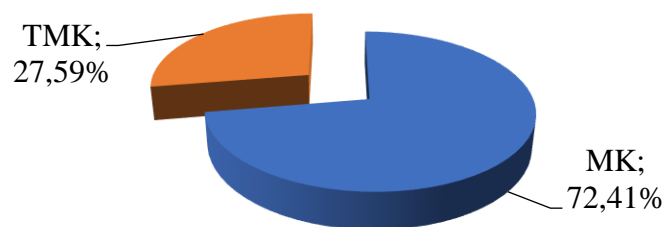

**Gambar 19 Pemeriksaan Sarana Peredaran Pangan Tahun 2022**

Pada sarana yang tidak memenuhi ketentuan ditemukan temuan produk pangan kedaluwarsa yang masih dipanjang bercampur dengan produk pangan layak serta kebersihan sarana yang kurang terjaga. Terhadap temuan produk kedaluwarsa dilakukan pengembalian kepada distributor, sedangkan kepada pemilik sarana/ penanggungjawab telah diberikan pembinaan untuk tidak mengedarkan produk pangan yang tidak memenuhi ketentuan untuk selanjutnya dan diberikan edukasi tentang Cara Peredaran Pangan yang Baik.



**Gambar 20 Kegiatan Pengawasan Sarana Peredaran Pangan**

### **3.6 SERTIFIKASI PRODUK DAN FASILITAS PRODUKSI DAN/ATAU DISTRIBUSI OBAT DAN MAKANAN**

Pada tahun 2022, terdapat 1 fasilitasi produksi Usaha Mikro Obat Tradisional (UMOT) yang terletak di Kabupaten Sijunjung memperoleh rekomendasi dari Loka POM di Kabupaten Dharmasraya untuk mendapatkan sertifikat Cara Produksi Obat Tradisional yang Baik (CPOTB).

### **3.7 PEMANTAUAN IKLAN DAN LABEL**

#### **A. PENGAWASAN IKLAN**

Pengawasan terhadap promosi atau iklan produk obat, obat tradisional, suplemen kesehatan, kosmetik, pangan dan rokok yang dilakukan oleh Loka POM di Kabupaten Dharmasraya selama tahun 2022 dilakukan terhadap media periklanan baik media cetak dalam ruang atau luar ruang, media elektronik dan media sosial. Hasil pengawasan iklan yang telah dilakukan oleh Loka POM di Kabupaten Dharmasraya untuk masing - masing komoditi sebagai berikut:

#### **1. Iklan Obat**

Pengawasan iklan obat tahun 2022 yang dilakukan Loka POM di Kabupaten Dharmasraya sebanyak 18 iklan obat bebas dan obat bebas terbatas yang diawasi pada media cetak, elektronik, dan luar ruang. Dari hasil pengawasan yang dilakukan dan penilaian terhadap materi iklan, sebanyak 14 iklan obat (77,78%) Memenuhi Ketentuan dan 4 iklan obat (22,22%) Tidak Memenuhi Ketentuan. Iklan Obat yang Tidak Memenuhi Ketentuan ini disebabkan karena klaim pada iklan tersebut tidak sesuai.

#### **2. Iklan Obat Tradisional**

Pengawasan iklan obat tradisional yang dilakukan oleh Loka POM di Kabupaten Dharmasraya tahun 2022 sebanyak 50 iklan yang diiklankan pada media cetak, brosur, dan media elektronik. Dari hasil pengawasan terhadap iklan obat tradisional sebanyak 21 iklan (42%) Memenuhi Ketentuan dan 29 iklan (58%) Tidak Memenuhi Ketentuan. Iklan Obat Tradisional yang Tidak Memenuhi Ketentuan ini disebabkan karena klaim pada iklan tersebut tidak sesuai atau mencantumkan klaim yang berlebihan seperti mengobati/ dapat mengatasi berbagai penyakit (seolah-olah sebagai obat), serta sebagian besar juga disebabkan karena iklan obat tradisional tidak mencantumkan nomor izin edar produk.

### **3. Iklan Suplemen Kesehatan**

Pengawasan iklan suplemen kesehatan yang dilakukan oleh Loka POM di Kabupaten Dharmasraya selama tahun 2022 sebanyak 15 iklan yang diiklankan pada media cetak, elektronik, dan media luar ruang. Dari hasil pengawasan terhadap iklan suplemen kesehatan sebanyak 12 iklan (80%) Memenuhi Ketentuan dan 3 iklan (20%) Tidak Memenuhi Ketentuan. Iklan suplemen kesehatan yang Tidak Memenuhi Ketentuan disebabkan karena iklan tersebut memuat informasi bahwa suplemen kesehatan memiliki khasiat sebagai obat atau klaim yang tidak sesuai.

### **4. Iklan Kosmetik**

Tahun 2022 Loka POM di Kabupaten Dharmasraya telah melakukan pengawasan terhadap 150 iklan kosmetik yang diiklankan pada cetak, elektronik (TV nasional), media digital (media sosial, market place), dan media luar ruang. Dari hasil pengawasan terhadap materi iklan produk kosmetik sebanyak 86 iklan (57,33%) Memenuhi Ketentuan dan 64 iklan (42,67%) Tidak Memenuhi Ketentuan. Iklan kosmetik merupakan salah satu iklan yang paling banyak tersebar dibandingkan komoditi lain. Selain itu, iklan kosmetik juga salah satu iklan yang paling banyak Tidak Memenuhi Ketentuan. Hal ini disebabkan karena iklan kosmetik tidak ada pendaftaran iklan sebelum beredar di media sehingga banyak yang mencantumkan klaim yang berlebihan, klaim yang dilarang dan mencantumkan logo BPOM.

### **5. Iklan Pangan**

Loka POM di Kabupaten Dharmasraya memiliki target pengawasan iklan pangan tahun 2022 sebanyak 75 iklan dengan realisasi sebesar 100%. Pengawasan iklan dilakukan pada media cetak, elektronik, luar ruang, dan internet (media sosial dan *market place*). Dari hasil pengawasan iklan pangan yang dilakukan sebanyak 36 iklan (48%) Memenuhi Ketentuan, dan 39 iklan (52%) Tidak Memenuhi Ketentuan. Iklan pangan yang Tidak Memenuhi Ketentuan karena dinilai menyesatkan, mengaitkan pangan dengan Kesehatan, serta mengandung kata-kata superlatif.

## 6. Iklan Rokok

Pengawasan promosi/ iklan produk rokok atau tembakau dilakukan terhadap media periklanan rokok di media luar ruang, dan media teknologi informasi yang ada di wilayah Loka POM di Kabupaten Dharmasraya. Tahun 2022 telah dilakukan pengawasan terhadap 120 iklan rokok dengan rincian sebanyak 60 iklan (50%) Memenuhi Ketentuan dan 60 iklan (50%) Tidak Memenuhi Ketentuan. Penilaian terhadap iklan rokok yang menyebabkan iklan tersebut Tidak Memenuhi Ketentuan adalah diiklankan pada media luar ruang yang dipajang di jalan protokol dan memberikan informasi harga yang menarik konsumen.

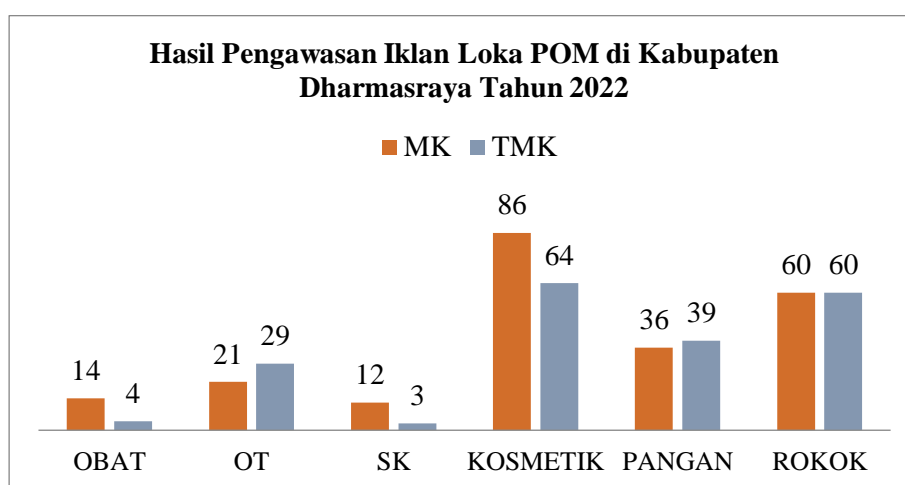

**Gambar 21 Hasil Pengawasan Iklan Tahun 2022**

## B. PENGAWASAN LABEL

Salah satu pengawasan post market terhadap produk yang telah memiliki izin edar dari Badan POM adalah pengawasan label/ penandaan. Pengawasan label/ penandaan yang dilakukan oleh Loka POM di Kabupaten Dharmasraya tahun 2022 terhadap produk obat, obat tradisional, suplemen kesehatan, kosmetik, pangan dan rokok dilakukan evaluasi terhadap persyaratan minimal informasi yang harus dicantumkan pada masing-masing komoditi tersebut menurut regulasi yang berlaku atau berdasarkan label yang disetujui pada saat produk tersebut didaftarkan. Hasil pengawasan label/ penandaan yang dilakukan Loka POM di Kabupaten Dharmasraya sebagai berikut:

### 1. Pengawasan Label Obat

Pengawasan label obat dilakukan terhadap terhadap bungkus luar/dus, amplop/*catchover*, etiket, strip/blister, ampul/vial, dan brosur. Tahun 2022 telah

dilakukan pengawasan label obat sebanyak 52 label obat dengan hasil seluruhnya Memenuhi Ketentuan (100%).

## **2. Pengawasan Label Obat Tradisional**

Pengawasan label obat tradisional yang dilakukan oleh Loka POM di Kabupaten Dharmasraya tahun 2022 sebanyak 42 label obat tradisional . Dari hasil pengawasan 35 label (83,33%) obat tradisional Memenuhi Ketentuan dan 7 label (16,67%) Tidak Memenuhi Ketentuan. Hal ini disebabkan karena label obat tradisional yang dicantumkan dikemasan tidak sesuai dengan label saat mendaftarkan produk.

## **3. Pengawasan Label Suplemen Kesehatan**

Tahun 2022 Loka POM di Kabupaten Dharmasraya telah melakukan pengawasan terhadap 10 label suplemen kesehatan yang ada dengan hasil 9 label (90%) Memenuhi Ketentuan dan 1 label (10%) Tidak Memenuhi Ketentuan dikarenakan informasi yang dicantumkan tidak sesuai.

## **4. Pengawasan Label Kosmetik**

Label pada produk kosmetik merupakan salah satu hal yang penting untuk diperhatikan oleh konsumen sebelum menggunakan produk kosmetik demi menjamin keamanan dan mutu yang diharapkan oleh konsumen. Tahun 2022 Loka POM di Kabupaten Dharmasraya telah melakukan pengawasan terhadap label kosmetik yang beredar sebanyak 77 label dengan rincian 51 label (65,23%) telah Memenuhi Ketentuan, dan 26 label (33,77%) Tidak Memenuhi Ketentuan. Label kosmetik yang Tidak Memenuhi Ketentuan tersebut disebabkan oleh tidak lengkapnya informasi yang harus dicantumkan pada label, menggunakan klaim yang dilarang atau menggunakan klaim berlebihan.

## **5. Pengawasan Label Pangan**

Pengawasan label pangan yang dilakukan oleh Loka POM di Kabupaten Dharmasraya tahun 2022 sebanyak 53 label pangan dengan rincian 44 label pangan (83,02%) Memenuhi Ketentuan dan 9 label pangan (16,98%) Tidak Memenuhi Ketentuan. Pengawasan label pangan dilakukan dengan cara menilai kesesuaian label produk pangan dengan label pangan yang telah disetujui pada saat pendaftaran produk yang dapat dilihat pada menu *Pre Market dan Post Market Integration* (PPI) yang ada di aplikasi Cek BPOM. Label pangan yang Tidak Memenuhi

Ketentuan tersebut disebabkan informasi wajib yang harus dicantumkan pada label tidak ada, seperti kode produksi.

## 6. Pengawasan Label Rokok

Tahun 2022 Loka POM di Kabupaten Dharmasraya melakukan pengawasan terhadap label rokok sebanyak 60 label rokok, terutama pencantuman peringatan kesehatan dan informasi lain pada kemasan yang wajib untuk dicantumkan. Dari hasil pengawasan label rokok yang telah dilakukan sebanyak 44 label rokok (73,33%) Memenuhi Ketentuan dan 16 label rokok (26,67%) Tidak Memenuhi Ketentuan karena tidak mencantumkan alamat produsen, tidak mencantumkan tanggal/ bulan/ tahun produksi, mencantumkan kalimat promotif, tidak mencantumkan informasi kesehatan, menggunakan gambar peringatan kesehatan dengan gambar lama, serta luas peringatan kesehatan minimal tidak terpenuhi.

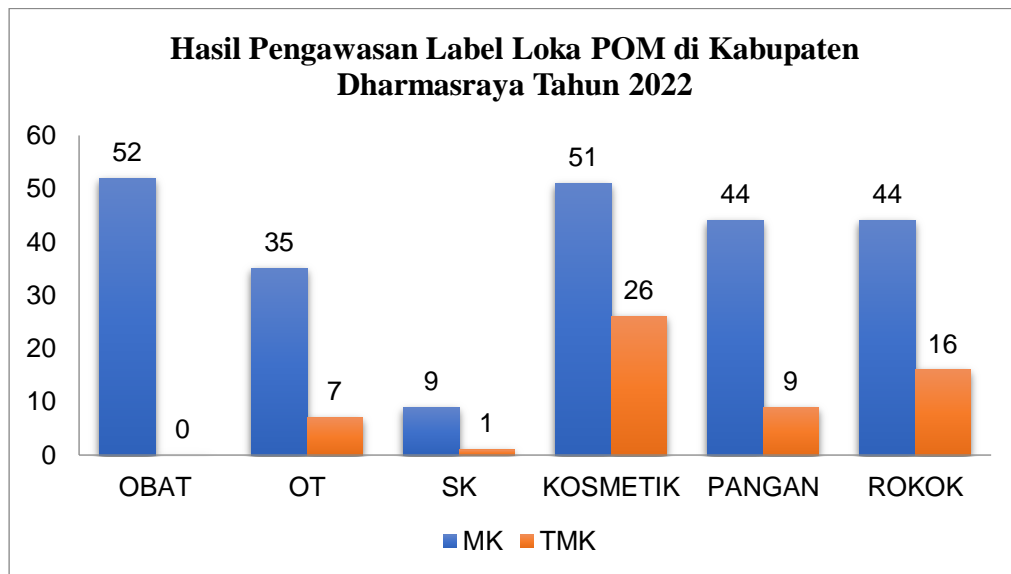

**Gambar 22 Hasil Pengawasan Label Tahun 2022**

### **3.8 PENYIDIKAN KASUS TINDAK PIDANA DI BIDANG OBAT DAN MAKANAN**

Berdasarkan Peraturan Presiden No. 80 tahun 2017 tentang Badan Pengawas Obat dan Makanan serta Peraturan Badan Pengawas Obat dan Makanan Nomor 22 tahun 2020 sebagaimana yang telah diubah dengan Peraturan Badan Pengawas Obat dan Makanan Nomor 23 Tahun 2021 tentang Organisasi dan Tata Kerja Unit Pelaksana Teknis Di Lingkungan Badan Pengawas Obat dan Makanan, fungsi Penindakan Loka POM di Kabupaten Dharmasraya sebagai pelaksana kebijakan operasional di fungsi penindakan terhadap pelanggaran ketentuan peraturan perundang-undangan di bidang pengawasan Obat dan Makanan wilayah Kabupaten Dharmasraya dan Kabupaten Sijunjung dialihkan kepada fungsi Penindakan Loka POM di Kabupaten Dharmasraya. Hal tersebut tentunya sangat berpengaruh positif terhadap usaha Loka POM di Kab. Dharmasraya dalam melindungi masyarakat dari kejahatan di bidang Obat dan Makanan.

Dalam pelaksanaan penindakan terhadap pelanggaran ketentuan peraturan perundang-undangan di bidang pengawasan obat dan makanan dengan uraian pekerjaan seperti melakukan kegiatan pendukung investigasi dan penyidikan obat dan makanan dan perkara di bidang penyidikan obat dan makanan yang disesuaikan dengan anggaran operasional. Salah satu upaya dalam memetakan jenis kasus dan area distribusi obat dan makanan yang tidak memenuhi ketentuan setiap Unit Pelaksana Teknis (UPT) Badan POM melakukan pemetaan yang dikenal sebagai peta rawan kasus. Kegiatan lain yang dilakukan fungsi penindakan adalah melakukan pengawasan secara daring atau patrol siber.

Dari tabel data rawan kasus terlihat produk yang dominan beredar di wilayah Kabupaten Dharmasraya dan Kabupaten Sijunjung yang telah terferivikasi adalah peredaran obat keras tanpa keahlian dan kewenangan (TKK) sebanyak 12 kasus (39%), Obat Tradisional Tanpa Izin Edar (TIE) sebanyak 14 kasus (45%), pangan yang tidak memenuhi ketentuan (TMK) sebanyak 2 kasus (6%) dan kosmetika TIE sebanyak 3 kasus (10%). Obat keras yang diedarkan tanpa keahlian dan kewenangan rata-rata bersumber dari sales lepas dan ada juga pembelian obat keras dari toko obat ke apotek namun tidak dilengkapi faktur yang disertai identitas tempat pembelian obat keras tersebut.. Untuk obat tradisional tanpa izin edar dan mengandung BKO kebanyakan bersumber dari daerah Pulau Jawa dan sales-sales

lepas yang menawarkan ke pemilik sarana. Maraknya penjualan obat dan makanan ilegal disebabkan beberapa hal antara lain :

1. Pelaku usaha mendapatkan omset yang tinggi dari hasil penjualan obat tanpa keahlian dan kewenangan maupun obat tradisional ilegal
2. Kurangnya pengetahuan dan edukasi konsumen terkait dengan obat dan makanan
3. Keinginan konsumen untuk mengurangi penggunaan obat kimia dan mengganti mengkonsumsi obat berbahan alam tetapi tidak didukung dengan pengetahuan dan edukasi yang cukup tentang obat tradisional yang aman untuk dikonsumsi
4. Adanya iming-iming obat tradisional dengan harga murah dan memberikan hasil yang cepat dibandingkan dengan obat kimia/medis sehingga mempengaruhi masyarakat tanpa memperhatikan keamanan dan manfaat produk

Berikut jenis dan jumlah kasus berdasarkan kejahatan Obat dan Makanan di Loka POM di Kabupaten Dharmasraya

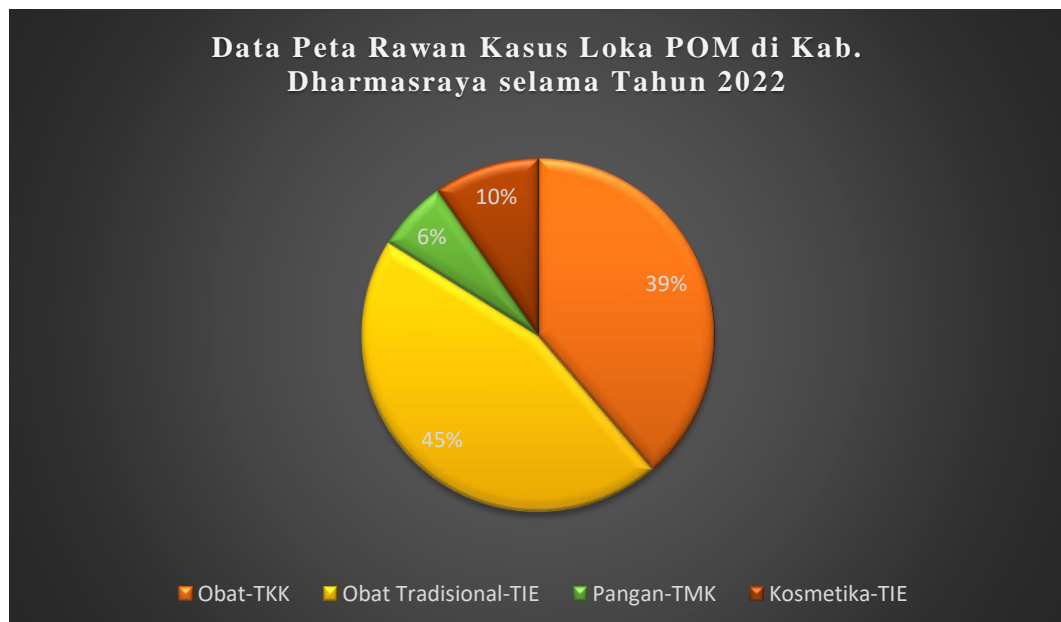

**Gambar 23 Data Peta Rawan Kasus Loka POM di Kab. Dharmasraya selama Tahun 2022**

Pada tahun 2022 dimulai pada triwulan I sampai triwulan IV dimana dalam kegiatan patroli siber petugas fungsi penindakan Loka POM di Kabupaten Dharmasraya telah mengajukan sebanyak 15 link yang berasal dari media sosial, market place dan *e-commerce* untuk dilakukan *takedown* karena link tersebut melanggar peraturan perundang-undangan khususnya pada penjualan obat dan makanan yang tidak sesuai ketentuan. Terhadap 15 link tersebut telah dilakukan *takedown* oleh Kementerian Komunikasi dan Informatika dan ide atas rekomendasi oleh Direktorat Siber Obat dan Makanan.

Dari hasil operasi intelijen/investigasi awal yang dilakukan oleh Loka POM di Kabupaten Dharmasraya Tahun 2022 terhadap obat dan makanan ilegal, Tanpa keahlian dan kewenangan/tidak memenuhi syarat dan/atau mengandung bahan berbahaya yang telah memiliki informasi dan barang bukti lengkap (A1) akan ditindak lanjuti secara *pro justitia*. Namun untuk penyidikan atau penyelesaian perkara yang ditindak lanjuti dengan *pro justitia* karena kurangnya SDM di fungsi penindakan dan terbatasnya Penyidik Pegawai Negeri Sipil di Loka POM di Kab. Dharmasraya, maka untuk kegiatan operasi penindakan yang dilakukan oleh Loka POM di Kab. Dharmasraya masih didampingi dan dibantu oleh penyidik pegawai negeri sipil (PPNS) dari Balai Besar POM di Padang sebagai Balai Koordinator dan dengan pendampingan anggota dari Korwas PPNS dari Polda Sumbar.

Pada Tahun 2022 Loka POM di Kabupaten Dharmasraya ditargetkan atas 1 (satu) perkara obat dan makanan. Selama tahun 2022 petugas penindakan Loka POM di Kabupaten Dharmasraya telah melakukan kegiatan intelijen maupun operasi intelijen dan operasi penindakan. Pada saat akan melakukan operasi penindakan, petugas penindakan Loka POM di Kabupaten Dharmasraya telah melakukan gelar kasus dengan Penyidik Pegawai Negeri Sipil (PPNS) Balai Besar POM di Padang dan Korwas PPNS Polisi Daerah Sumatera Barat. Berdasarkan hasil gelar kasus maka didapatkan kesimpulan bahwa akan dilakukan penindakan terhadap 3 (tiga) kasus yang dimana merupakan pelanggaran atas sarana yang tidak memiliki Keahlian dan Kewenangan dalam menjual dan mengedarkan obat keras.

Setelah dilakukannya operasi penindakan, petugas Loka POM di Kabupaten Dharmasraya bersama-sama dengan PPNS BBPOM di Padang dan Korwas PPNS Polda Sumatera Barat melakukan gelar perkara untuk menentukan apakah hasil kasus yang telah dilakukan penindakan akan dilanjutkan ke proses penyidikan atau

tidak berdasarkan hasil dari barang bukti yang didapat. Berdasarkan kesimpulan dari hasil gelar perkara bahwa kasus tersebut tidak dapat dilanjutkan ke tahap penyidikan karena kurangnya jumlah barang bukti dan nilai ekonomis yang rendah, maka hasil dari gelar perkara tersebut adalah melakukan pembinaan terhadap pelaku usaha tersebut. Hal ini dikarenakan sudah gencarnya kegiatan KIE yang dilakukan oleh substansi Infokom terhadap pelaku usaha dan konsumen.



**Gambar 24 Kegiatan Operasi Penindakan**

Untuk mengurangi tingkat pelanggaran di bidang obat dan makanan, petugas Loka POM di Kabupaten Dharmasraya akan terus berkoordinasi dengan fungsi Infokom terkait dengan Komunikasi dan Edukasi (KIE) terhadap pelaku usaha dan konsumen, dan mengembangkan strategi investigasi dan inovasi agar dapat mengikuti perkembangan penjualan dan peredaran obat dan makanan agar masyarakat terlindungi dari obat dan makanan yang ilegal dan yang mengandung bahan berbahaya.

### **3.9 PEMBERDAYAAN MASYARAKAT**

#### **A. LAYANAN INFORMASI DAN PENGADUAN KONSUMEN**

Selama tahun 2022 jumlah Layanan Informasi/Pengaduan Konsumen yang telah dilayani di kantor Loka POM di Kabupaten Dharmasraya sebanyak 57 (lima puluh tujuh) layanan, pertanyaan terbanyak berkaitan dengan info umum diikuti pangan, seperti menanyakan tentang proses pendaftaran/perizinan, legalitas, uji produk dan lain-lain kemudian pertanyaan tentang kosmetik, obat, obat tradisional. Sedangkan cara bertanya dilakukan secara langsung melalui tatap muka, telepon, SMS atau medsos karena fasilitas media online yang sudah umum digunakan di masyarakat. Pada saat dilapangan pun, layanan informasi tetap diberikan kepada masyarakat. Dengan adanya KIE tentang obat dan makanan kepada masarakat hal ini dapat membawa dampak positif terhadap masarakat terutama pelaku usaha.

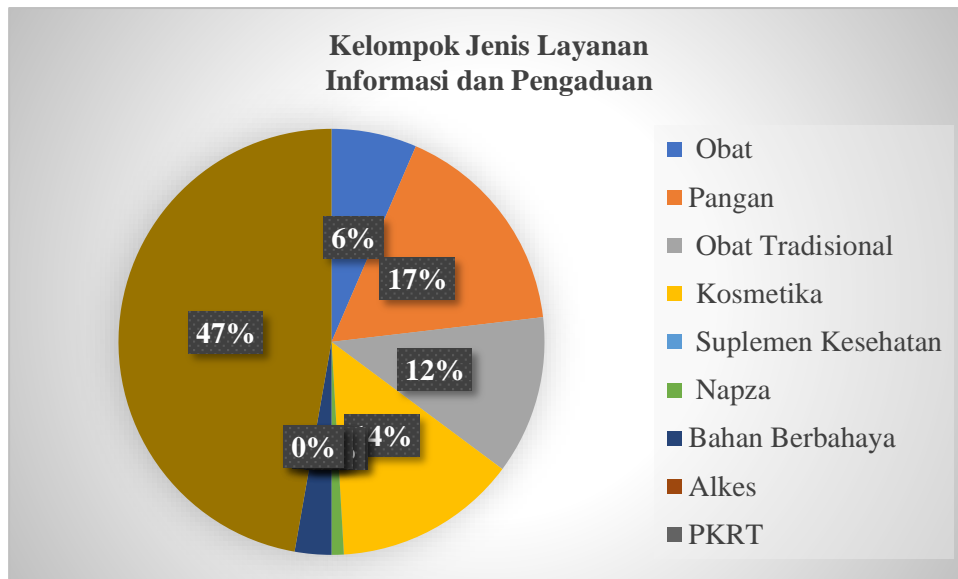

**Gambar 25 Jenis Layanan Informasi dan Pengaduan**

## **B. KOMUNIKASI INFORMASI DAN EDUKASI DI PAMERAN**

Salah satu keikutsertaan Loka POM di Kabupaten Dharmasraya dalam memeriahkan Hari Jadi Kabupaten Dharmasraya yang ke- 18 adalah dengan melakukan Komunikasi Informasi dan Edukasi tentang Produk Obat dan Makanan yang Aman. Berlokasi di IKM Sentra Logam, dilakukan KIE dengan membuka Stand Pameran produk tanpa izin edar (TIE), produk mengandung bahan berbahaya dan produk terdaftar kepada masyarakat pengunjung Bazar, UMKM serta OPD setempat yang hadir. Pada kesempatan ini dipamerkan beberapa contoh produk tanpa izin edar (TIE), produk mengandung bahan berbahaya dan produk terdaftar.



**Gambar 26 Komunikasi Informasi dan Edukasi melalui Pameran Produk pada HUT Kabupaten Dharmasraya ke-18**



**Gambar 27 Komunikasi Informasi dan Edukasi kepada UMKM Bersama Kumperdag Kabupaten Dharmasraya**

Pada tanggal 18 Februari 2022 juga diperingati Hari Jadi ke-73 Kabupaten Sijunjung. Loka POM di Kabupaten Dharmasraya juga ikut serta berkontribusi dengan mengisi Stand di Festival Lansek Manih. Pada kesempatan ini, juga dipamerkan beberapa contoh produk tanpa izin edar (TIE), produk mengandung bahan berbahaya dan produk terdaftar.



**Gambar 28 Pameran pada HUT Kabupaten Sijunjung ke-73**

### **C. KOMUNIKASI INFORMASI DAN EDUKASI KE SEKOLAH**

Melanjutkan kegiatan KIE ke Sekolah di tahun 2021 dengan tema “BPOM Goes to School – Cerdas Memilih Obat dan Makanan Bagi Generasi Milineial”, pada tahun 2022 juga sudah dilakukan KIE ke Sekolah sebanyak 4(empat) sekolah,yaitu SMAN 1 Pulau Punjung, SMAN 1 Sijunjung, SMAN 2 Sijunjung dan SMKN 2 Sijunjung. Materi yang disampaikan terkait cara memilih obat dan makanan yang aman dengan Cek KLIK serta sosialisasi penggunaan aplikasi BPOM Mobile. Dengan adanya kegiatan ini, diharapkan siswa/i SMA Generasi Milenial sebagai penggerak bangsa memiliki ilmu yang bermanfaat tentang Obat dan Makanan Aman.



**Gambar 29 Komunikasi Informasi dan Edukasi di SMA Negeri 2 Sijunjung**

### **D. KOMUNIKASI INFORMASI DAN EDUKASI MELALUI MEDIA ELEKTRONIK**

Kegiatan Komunikasi Informasi dan Edukasi melalui media elektronik yaitu Talkshow Radio, Iklan Layanan Masyarakat, SMS Blast dan Televisi. Talkshow di Radio rutin dilakukan selama tahun 2022 di Radio Lansek Manih Sijunjung, dengan narasumber Kepala Loka POM di Kab Dharmasraya dengan topik yang berbeda-beda. Iklan Layanan Masyarakat dilakukan di Radio Sijma, Radio Dharma FM dan Radio Lansek Manih.



**Gambar 30 Talkshow Radio di Radio Lansek Manih Sijunjung**

#### **E. PENYEBARAN INFORMASI PRODUK TERAPETIK, KOSMETIK, OBAT TRADISIONAL, DAN PRODUK KOMPLEMEN**

Kegiatan Penyebaran Informasi dilakukan untuk meningkatkan kesadaran masyarakat/konsumen/stakeholder terkait keamanan dan manfaat dari obat dan makanan, sehingga peran Badan POM untuk melindungi masyarakat dari obat dan makanan yang tidak aman dapat dilakukan secara maksimal. Kegiatan PI (Penyebaran Informasi) tahun ini sudah dapat dilaksanakan secara luring.

Untuk luring dilaksanakan sebanyak 5 (lima) kali dengan target tenaga kesehatan, pelaku usaha dan pelajar. Pada bulan Maret 2022, dilakukan Penyebaran Informasi tentang Pengelolaan *Cold Chain* (CCP) di Fasilitas Pelayanan Kefarmasian. Peserta pada kegiatan ini adalah Tenaga Kesehatan penanggung jawab pengelola vaksin di Kabupaten Dharmasraya. Selanjutnya pada bulan Mei 2022, juga telah dilakukan Penyebaran Informasi dalam Rangka Pemilihan Duta Kosmetik Aman. Dimana peserta dari kegiatan ini adalah pelajar berprestasi utusan dari beberapa Sekolah dan Perguruan Tinggi yang ada di Kabupaten Dharmasraya. Bulan Juli 2022, Sosialisasi dan Desk Registrasi Pangan Olahan Bersama Direktorat Pangan Olahan dilaksanakan di Aula DPMPTSP Kabupaten Sijunjung, dengan peserta pelaku UMKM yang ada di Kabupaten Sijunjung.

Kemudian pada bulan November dan Desember 2022, dilakukan Penyebaran Informasi tentang Peduli Obat dan Makanan yang Aman Bersama Anggota SAKA Pramuka di Kabupaten Dharmasraya dan Kabupaten Sijunjung. Pada kesempatan

ini, Wakil Bupati Kabupaten Sijunjung Bapak Iraddatillah ikut menghadiri kegiatan yang dilakukan di Aula Kwartir Cabang (Kwarcab) Sijunjung.

**Tabel 17 Penyebaran Informasi Tahun 2022**

No	Judul Kegiatan	Penyebaran Informasi Tahun 2022	
		Tempat	Jumlah Peserta
1	Bimbingan Teknis Pengelolaan Cold Chain Produk (CCP) di Fasilitas Pelayanan Kefarmasian	Aula RSUD Sungai Rumbai	30
2	Bimbingan Teknis Pemilihan Duta Kosmetik Aman	Aula SMAN 2 Pulau Punjung	30
3	Sosialisasi dan Desk Registrasi Pangan Olahan kolaborasi antara Loka POM Dharmasraya dengan Direktorat Registrasi Pangan Olahan kepada pelaku usaha Pangan Olahan	Aula Kantor DPMPTSP Kabupaten Sijunjung	30
4	Peduli Obat dan Makanan SAKA POM di Kabupaten Dharmasraya	Aula SMAN 1 Sikabau	30
5	Peduli Obat dan Makanan SAKA POM di Kabupaten Sijunjung	Aula Kwarcab 0303 Sijunjung	30



**Gambar 31 Bimbingan Teknis Pengelolaan Cold Chain Product di Aula RSUD Sungai Rumbai**



**Gambar 32 Pemilihan Duta Kosmetik Aman Loka POM di Kabupaten Dharmasraya**



**Gambar 33 Penyebaran Informasi Peduli Obat dan Makanan Aman Bersama SAKA POM**

Dari pelaksanaan kegiatan Penyebaran Informasi ini, terlihat belum semua kelompok masyarakat memperoleh informasi yang terkait obat dan makanan yang aman. Diharapkan kegiatan penyebaran informasi ini dapat ditingkatkan karena kegiatan ini cukup efektif untuk langsung dirasakan manfaatnya oleh masyarakat.

## F. KOMUNIKASI INFORMASI DAN EDUKASI MELALUI MEDIA SOSIAL

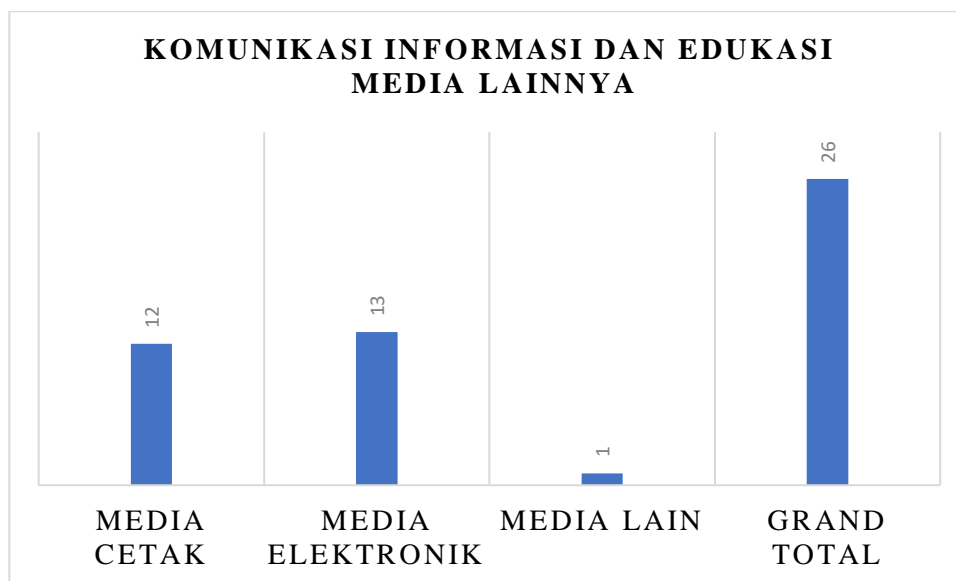

**Gambar 34 KIE melalui Media Lainnya**

**Tabel 18 Topik KIE melalui Media Lainnya**

Topik	Media Cetak	Media Elektronik	Media Lain	Total
Kosmetik		1		1
Obat	1	2		3
Obat Tradisional		1		1
Pangan	5	1		6
Umum (Semua Topik Komoditi)	6	8	1	15
<b>Total</b>	<b>12</b>	<b>13</b>	<b>1</b>	<b>26</b>

### Komunikasi Informasi dan Edukasi Berdasarkan Topik

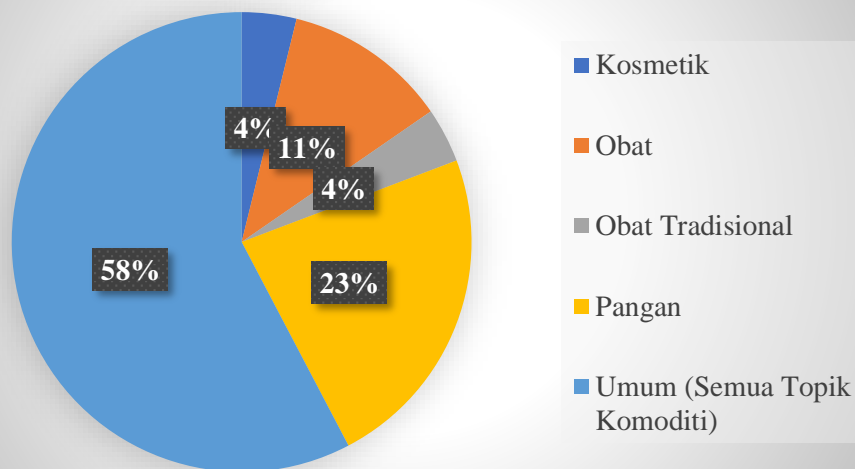

**Gambar 35 Grafik KIE Berdasarkan Topik**

**Tabel 19 Jumlah Konten Topik KIE**

Topik	Jumlah Konten
Covid-19	14
Obat	5
Pangan	32
Publikasi Kinerja/Kegiatan Strategis	26
Umum (Semua Topik Komoditi)	14
<b>Total</b>	<b>91</b>

## **BAB IV**

### **MASALAH**

Dalam pelaksanaan program pengawasan obat dan makanan oleh Loka POM di Kabupaten Dharmasraya, ditemukan beberapa permasalahan yaitu:

(1) Masalah Internal

- Kompetensi Sumber Daya Manusia dalam hal teknis pengawasan obat dan makanan belum merata sehingga perlu adanya pengembangan kompetensi secara konsisten
- Sumber Daya Manusia belum memadai, sebagian besar pegawai merangkap tugas fungsional dan keuangan sehingga belum dapat melaksanakan kegiatan pengawasan dan pelayanan publik dengan optimal
- Stabilitas listrik kurang memadai, sehingga dapat menyebabkan kerusakan sarana dan prasarana elektronik kantor
- Belum tersedianya sarana dan prasarana yang memadai untuk menunjang efektivitas dan efisiensi pengawasan Obat dan Makanan oleh Loka POM di Kabupaten Kabupaten Dharmasraya (contoh: kendaraan operasional khusus untuk daerah dengan kondisi geografis yang kurang memadai)
- Sarana dan prasarana yang dimiliki Loka POM di Kabupaten Jember kurang memadai dan perlu ditingkatkan. Bangunan kantor dengan status sewa dengan kondisi yang ada belum dapat memberikan kenyamanan dalam melakukan pelayanan publik dan kegiatan perkantoran lainnya.

(2) Masalah Eksternal

- Rendahnya umpan balik terhadap tindak lanjut pengawasan dari pelaku usaha, pengelolaan sarana dan Pemerintah Kabupaten/Kota, untuk itu perlu dilakukan komunikasi secara kontinu melalui tatap muka, medial email , *whatsapp*, SMS, atau telepon
- Tingkat pengetahuan dan kompetensi pelaku usaha UMKM dalam penggunaan teknologi digital yang masih minim. Mengakibatkan proses izin edar tidak dapat dilakukan secara mandiri dan membutuhkan pendampingan menyeluruh dari petugas Loka POM di Kabupaten Dharmasraya.

- Masih kurangnya pemahaman masyarakat tentang keamanan obat dan makanan. Dengan demikian kepada petugas perlu ditingkatkan lagi teknik penyampaian materi kepada masyarakat untuk memberikan informasi terkait keamanan obat dan makanan
- Pandemi COVID-19 yang berlangsung sejak awal tahun 2020 menyebabkan perubahan pola hidup masyarakat Indonesia, antara lain dengan maraknya penjualan produk obat dan makanan secara daring
- Perlu peningkatan komunikasi dan kerjasama dengan Pemerintah Daerah dan *stake holder* terkait di dua wilayah kerja Loka POM di Kabupaten Dharmasraya guna optimalisasi peran dan fungsi dalam memberikan pelayanan dan perlindungan kepada masyarakat dari obat dan makanan yang tidak memenuhi syarat
- Wilayah pengawasan belum didukung infrastruktur (jalan) yang memadai
- Kualitas jaringan internet yang kurang baik

## **BAB V**

### **KESIMPULAN**

Pelaksanaan kegiatan oleh Loka POM di Kabupaten Dharmasraya tahun 2022 secara umum dapat dilaksanakan dengan baik dan sesuai dengan target yang telah ditetapkan meskipun sarana dan prasana untuk operasional kerja masih belum cukup memadai. Hal tersebut berkat dukungan, semangat kerja, dan komitmen dari seluruh pegawai Loka POM di Kabupaten Dharmasraya; dukungan Balai Besar POM di Padang selaku koordinator; dukungan Pemerintah Daerah, *stakeholder*, dan seluruh masyarakat baik yang berada di Kabupaten Dharmasraya maupun di Kabupaten Sijunjung.

Namun demikian, pemenuhan sarana dan prasarana operasional kerja perlu lebih ditingkatkan untuk optimalisasi pelayanan serta kegiatan pengawasan terhadap obat dan makanan yang beredar di masyarakat.

## BAB V

### SARAN

Saran-saran yang diperlukan terkait pembenahan ke depan sebagai berikut:

1. Peningkatan kompetensi sumber daya manusia melalui pelatihan teknis maupun manajerial
2. Pembangunan gedung kantor definitif termasuk sarana dan prasarana lainnya perlu segera ditindak lanjuti agar dapat menunjang pengawasan obat dan makanan oleh Loka POM di Kabupaten Dharmasraya
3. Pemenuhan sarana dan prasarana kantor untuk menunjang pengawasan dan kegiatan Loka POM Di Kabupaten Dharmasraya
4. Peningkatan koordinasi dengan *stakeholder* melalui pembuatan nota kesepahaman dan implementasinya, kegiatan sosialisasi, *workshop* dan advokasi dalam rangka pengawasan obat dan makanan terpadu
5. Pemberdayaan masyarakat melalui sosialisasi dan penyebaran informasi tentang Obat dan Makanan yang lebih intens baik melalui media massa maupun media elektronik, KIE/penyuluhan kepada masyarakat agar lebih cermat dalam memilih produk obat dan makanan yang memenuhi persyaratan mutu, keamanan dan kemanfaatan

## LAMPIRAN TABEL

Tabel 1A Sampling dan Pengujian Rutin Obat dan Makanan Tahun 2022

No	Komoditi	Metode Sampling	Target sesuai pedoman sampling	Jumlah Sampling	Jumlah Sampel diperiksa Sesuai Standar	TMS				Total	MS
						TIE/Illegal/Palsu	Rusak	Kedaluwarsa	Pengujian *		
1	2	3	4	5	6=11+12	7	8	9	10	11=7+8+9+10	(12)
1.	Obat	Targeted	0	0	0	0	0	0	0	0	0
		Random	0	0	0	0	0	0	0	0	0
2.	Obat Tradisional	Targeted	0	0	0	0	0	0	0	0	0
		Random	0	0	0	0	0	0	0	0	0
3.	Obat Kuasi	Targeted	0	0	0	0	0	0	0	0	0
		Random	0	0	0	0	0	0	0	0	0
4.	Suplemen Kesehatan	Targeted	0	0	0	0	0	0	0	0	0
		Random	0	0	0	0	0	0	0	0	0
5.	Kosmetik	Targeted	0	0	0	0	0	0	0	0	0
		Random	0	0	0	0	0	0	0	0	0
6.	Pangan	Targeted	0	0	0	0	0	0	0	0	0
		Random	0	0	0	0	0	0	0	0	0
7.	Pangan	Targeted	0	0	0	0	0	0	0	0	0

No	Komoditi	Metode Sampling	Target sesuai pedoman sampling	Jumlah Sampling	Jumlah Sampel diperiksa Sesuai Standar	TMS				Total	MS
						TIE/Illegal/Palsu	Rusak	Kedaluwarsa	Pengujian *		
1	2	3	4	5	6=11+12	7	8	9	10	11=7+8+9+10	(12)
	Fortifikasi										
8.	Rokok	<i>Targeted</i>	0	0	0	0	0	0	0	0	0
<b>TOTAL TARGETED</b>			0	0	0	0	0	0	0	0	0
<b>TOTAL RANDOM</b>			0	0	0	0	0	0	0	0	0
<b>TOTAL</b>			0	0	0	0	0	0	0	0	0

Keterangan:

- \* Pengujian termasuk penandaan, kecuali pangan targeted dan pangan fortifikasi hasil penandaan tidak mempengaruhi kesimpulan akhir sampel

Tabel 1B Sampling dan Pengujian Non Rutin Obat dan Makanan Tahun 2022

No	Komoditi	Jenis Pengujian	Satuan	Jumlah Sampel	Jumlah Sampel Yang Diuji	TMS	MS
1	2	3	4	5	6=7+8	7	8
1	Obat *	0	sampel	0	0	0	0
2	Obat Tradisional	0	sampel	0	0	0	0
3	Suplemen Kesehatan	0	sampel	0	0	0	0
4	Kosmetik	0	sampel	0	0	0	0
5	Pangan	0	sampel	0	0	0	0
<b>Total</b>		0	sampel	0	0	0	0

Keterangan:

1. Jenis Pengujian: Pengujian Non Rutin terdiri dari Pengujian Investigasi/Penyidikan, Pihak Ketiga dalam rangka Pelayanan Publik, Program Nasional, DAK Non Fisik
2. \* Obat termasuk Narkotika, Psikotropika, Prekursor, Dan Zat Adiktif

**Tabel 1C Sampling dan Pengujian Sederhana Obat dan Makanan Dengan Rapid Test Kit Tahun 2022**

No	Komoditi	Satuan	Jumlah Sampel	Jumlah Sampel Yang Diuji	TMS	MS
<i>1</i>	<i>2</i>	<i>3</i>	<i>4</i>	<i>5=6+7</i>	<i>6</i>	<i>7</i>
1	Obat	sampel	0	0	0	0
2	Pangan	sampel	54	54	54	0
<b>TOTAL</b>		<b>sampel</b>	<b>54</b>	<b>54</b>	<b>54</b>	<b>0</b>

**Tabel 1D Sampel Pengujian Sesuai Regionalisasi Laboratorium Tahun 2022**

No	Nama UPT	Asal Sampel (UPT Anggota Region)	Komoditi	Satuan	Jumlah Sampel Regionalisasi yang Diterima	Jumlah Sampel Regionalisasi Yang Diuji	MS	TMS
<i>1</i>	<i>2</i>	<i>3</i>	<i>4</i>	<i>5</i>	<i>6</i>	<i>7=8+9</i>	<i>8</i>	<i>9</i>
1	Loka POM di Kabupaten Dharmasraya	-	Obat	Sampel	<b>NIHIL</b> (Tidak Ada Pengujian Laboratorium di Loka POM di Kabupaten Dharmasraya)			
			Obat Tradisional	Sampel				
			Suplemen Kesehatan	Sampel				
			Kosmetik	Sampel				
			Pangan	Sampel				
<b>Total</b>				<b>Sampel</b>	<b>0</b>	<b>0</b>	<b>0</b>	<b>0</b>

Tabel 2A Hasil Pengujian Obat Menurut Parameter Uji Tahun 2022

NO	JENIS PARAMETER UJI	JUMLAH	HASIL PENGUJIAN	
			MS	TMS
1	2	3=4+5	4	5
1	<b>Fisika</b>	NIHIL (Tidak Ada Pengujian Laboratorium di Loka POM Kabupaten Dharmasraya)		
2	<b>Kimia</b>	NIHIL (Tidak Ada Pengujian Laboratorium di Loka POM Kabupaten Dharmasraya)		

Tabel 2B Hasil Pengujian Obat Tradisional Menurut Parameter Uji Tahun 2022

NO	JENIS PARAMETER UJI	JUMLAH	HASIL PENGUJIAN	
			MS	TMS
1	2	3=4+5	4	5
1	<b>Fisika</b>	NIHIL (Tidak Ada Pengujian Laboratorium di Loka POM Kabupaten Dharmasraya)		
2	<b>Kimia</b>	NIHIL (Tidak Ada Pengujian Laboratorium di Loka POM Kabupaten Dharmasraya)		

Tabel 2.C Hasil Pengujian Suplemen Kesehatan Menurut Parameter Uji Tahun 2022

NO	JENIS PARAMETER UJI	JUMLAH	HASIL PENGUJIAN	
			MS	TMS
1	2	3=4+5	4	5
1	<b>Fisika</b>	NIHIL (Tidak Ada Pengujian Laboratorium di Loka POM Kabupaten Dharmasraya)		
2	<b>Kimia</b>	NIHIL (Tidak Ada Pengujian Laboratorium di Loka POM Kabupaten Dharmasraya)		

**Tabel 2D Hasil Pengujian Kosmetik Menurut Parameter Uji Tahun 2022**

NO	JENIS PARAMETER UJI	JUMLAH	HASIL PENGUJIAN	
			MS	TMS
<i>1</i>	<i>2</i>	<i>3=4+5</i>	<i>4</i>	<i>5</i>
1	<b>Fisika</b>	NIHIL (Tidak Ada Pengujian Laboratorium di Loka POM Kabupaten Dharmasraya)		
2	<b>Kimia</b>	NIHIL (Tidak Ada Pengujian Laboratorium di Loka POM Kabupaten Dharmasraya)		

**Tabel 2E Hasil Pengujian Pangan Menurut Parameter Uji Tahun 2022**

NO	JENIS PARAMETER UJI	JUMLAH	HASIL PENGUJIAN	
			MS	TMS
<i>1</i>	<i>2</i>	<i>3=4+5</i>	<i>4</i>	<i>5</i>
1	<b>Fisika</b>	NIHIL (Tidak Ada Pengujian Laboratorium di Loka POM Kabupaten Dharmasraya)		
2	<b>Kimia</b>	NIHIL (Tidak Ada Pengujian Laboratorium di Loka POM Kabupaten Dharmasraya)		

Tabel 2F Hasil Pengujian Mikrobiologi Menurut Parameter Uji Tahun 2022

NO	JENIS PARAMETER UJI	JUMLAH	HASIL PENGUJIAN	
			MS	TMS
<i>1</i>	<i>2</i>	<i>3=4+5</i>	<i>4</i>	<i>5</i>
1	<b>Obat</b>	NIHIL (Tidak Ada Pengujian Laboratorium di Loka POM Kabupaten Dharmasraya)		
2	<b>Obat Tradisional</b>	NIHIL (Tidak Ada Pengujian Laboratorium di Loka POM Kabupaten Dharmasraya)		
3	<b>Suplemen Kesehatan</b>	NIHIL (Tidak Ada Pengujian Laboratorium di Loka POM Kabupaten Dharmasraya)		
4	<b>Kosmetik</b>	NIHIL (Tidak Ada Pengujian Laboratorium di Loka POM Kabupaten Dharmasraya)		
5	<b>Pangan</b>	NIHIL (Tidak Ada Pengujian Laboratorium di Loka POM Kabupaten Dharmasraya)		

Tabel 3A Jenis Bahan Kimia Obat (BKO) dalam Sampel Obat Tradisional Tahun 2022

No	Nama Obat Tradisional	Nama BKO	Jumlah
<i>1</i>	<i>2</i>	<i>3</i>	<i>4</i>
<b>A</b>	<b>Sampel Rutin</b>		
1	NIHIL (Tidak Ada Pengujian Laboratorium di Loka POM Kabupaten Dharmasraya)		
<b>B</b>	<b>Sampel Non Rutin</b>		
1	NIHIL (Tidak Ada Pengujian Laboratorium di Loka POM Kabupaten Dharmasraya)		
<b>C</b>	<b>Sampel Penelurusan Kasus</b>		
1	NIHIL (Tidak Ada Pengujian Laboratorium di Loka POM Kabupaten Dharmasraya)		

**Tabel 3B Jenis Bahan Berbahaya/Dilarang dalam Sampel Kosmetik Tahun 2022**

No	Nama Kosmetik	Nama Bahan Berbahaya/Dilarang	Jumlah
<i>1</i>	<i>2</i>	<i>3</i>	<i>4</i>
<b>A</b>	<b>Sampel Rutin</b>		
1	NIHIL (Tidak Ada Pengujian Laboratorium di Loka POM Kabupaten Dharmasraya)		
<b>B</b>	<b>Sampel Non Rutin</b>		
1	NIHIL (Tidak Ada Pengujian Laboratorium di Loka POM Kabupaten Dharmasraya)		
<b>C</b>	<b>Sampel Penelurusan Kasus</b>		
1	NIHIL (Tidak Ada Pengujian Laboratorium di Loka POM Kabupaten Dharmasraya)		

**Tabel 3.C Jenis Kandungan Bahan Berbahaya dalam Sampel Pangan Tahun 2022**

No	Nama Produk Pangan	Kandungan Bahan Berbahaya	Jumlah
<i>1</i>	<i>2</i>	<i>3</i>	<i>4</i>
<b>A</b>	<b>Sampel Rutin</b>		
1	NIHIL (Tidak Ada Pengujian Laboratorium di Loka POM Kabupaten Dharmasraya)		
<b>B</b>	<b>Sampel Non Rutin</b>		
1	NIHIL (Tidak Ada Pengujian Laboratorium di Loka POM Kabupaten Dharmasraya)		
<b>C</b>	<b>Sampel Pengujian Sederhana</b>		
1	NIHIL (Tidak Ada Pengujian Laboratorium di Loka POM Kabupaten Dharmasraya)		

**Tabel 4A Evaluasi Umum Prioritas Sampling Obat Tahun 2022**

No	Jenis Sampel (sesuai prioritas sampling)	Rencana Tahunan	Realisasi	% Pencapaian
<i>1</i>	<i>2</i>	<i>3</i>	<i>4</i>	$5=(4/3 \times 100\%)$
<b>A. Sampling Acak</b>				
<b>I</b>	<b>JKN</b>			
1	Obat Pencernaan dan Metabolisme	3	3	100%
2	Obat darah dan pembentuk darah	1	1	100%
3	Sistem Kardiovaskular	2	2	100%
4	Dermatologis	2	3	150%
5	Sistem Genito Urinari dan hormon seks	1	1	100%
6	Sediaan Hormon Sistemik, tidak termasuk hormon seks	1	1	100%
7	Anti infeksi umum untuk penggunaan sistemik	3	3	100%
8	Sistem Muskuloskeletal	2	2	100%
9	Sistem Syaraf Pusat	2	2	100%
10	Sistem Pernafasan	3	3	100%
11	Organ Sensorik	1	1	100%
<b>II</b>	<b>NON JKN</b>			
1	Obat Pencernaan dan Metabolisme	3	3	100%
2	Obat darah dan pembentuk darah	1	1	100%
3	Sistem Kardiovaskular	1	1	100%
4	Dermatologis	1	1	100%
5	Sediaan Hormon Sistemik, tidak termasuk hormon seks	1	1	100%
6	Anti infeksi umum untuk penggunaan	3	4	133,33%

No	Jenis Sampel (sesuai prioritas sampling)	Rencana Tahunan	Realisasi	% Pencapaian
<i>1</i>	<i>2</i>	<i>3</i>	<i>4</i>	<i>5=(4/3 x 100%)</i>
	sistemik			
7	Anti Neoplastik dan Agent Imunomodulator	1	0	0%
8	Sistem Muskuloskeletal	2	2	100%
9	Sistem Syaraf Pusat	3	3	100%
10	Anti Parasit	1	1	100%
11	Sistem Pernafasan	3	3	100%
12	Lain-lain	0	0	0%
<b>B. Sampling Targeted</b>				
<b>I</b>	<b>Sampling Kasus (40%)</b>	<b>2</b>	<b>2</b>	<b>100%</b>
1	sampel obat penanganan COVID-19	2	2	100%
2	sampel kasus lain	2	2	100%
<b>II</b>	<b>Sampling Hulu obat JKN dan Program</b>			
1	Obat Pencernaan dan Metabolisme	1	1	100%
2	Anti Infeksi Umum untuk Pengguna Sistemik	1	1	100%
3	Sistem Syaraf Pusat	1	1	100%
4	Sistem Pernafasan	1	1	100%
<b>III</b>	<b>Sampling Rokok dan Ruang Lingkup</b>			
	Rokok dan Ruang Lingkup	1	1	100%

Tabel 4B Evaluasi Umum Prioritas Sampling Obat Tradisional Tahun 2022

No	Jenis Sampel (sesuai prioritas sampling)	Rencana Tahunan	Realisasi	% Pencapaian
1	2	3	4	$5=(4/3 \times 100\%)$
<b>A. ACAK</b>				
1	Membantu memelihara kesehatan tubuh, membantu memelihara daya tahan tubuh, membantu menghangatkan badan, membantu menyegarkan badan	3	3	100%
2	Membantu meredakan batuk, membantu melegakan tenggorokan, membantu meredakan sesesma atau pilek, membantu melegakan hidung tersumbat	2	2	100%
3	Membantu memelihara kesehatan pria, membantu memelihara stamina pria	3	3	100%
4	Membantu memelihara kesehatan pencernaan, membantu meringankan gangguan lambung, membantu meredakan mual muntah, membantu meredakan gejala masuk angin, membantu meredakan rasa mulas	1	1	100%
5	Membantu memelihara kesehatan penderita kanker, membantu meredakan sakit kepala, membantu meredakan pegal linu, membantu meringankan bengkak atau memar, membantu meredakan sakit gigi, sebagai parem untuk membantu meredakan pegal linu atau bengkak, membantu meredakan demam.	2	2	100%
6	Membantu melancarkan buang air besar, membantu memadatkan tinja, membantu mengurangi frekuensi buang air, membantu mengurangi lemak tubuh, membantu menurunkan berat badan	2	1	50%

No	Jenis Sampel (sesuai prioritas sampling)	Rencana Tahunan	Realisasi	% Pencapaian
1	2	3	4	$5=(4/3 \times 100\%)$
7	Membantu mengurangi lemak darah, membantu mengurangi kolesterol	1	1	100%
8	Membantu memelihara kesehatan wanita sehabis bersalin, membantu melancarkan haid, membantu meredakan nyeri haid, memelihara kesehatan wanita, membantu meringankan gejala menopause, membantu mengurangi lendir yang berlebihan	3	3	100%
9	Membantu memelihara kesehatan kulit, membantu mengurangi jerawat, membantu meredakan gatal-gatal di kulit	1	1	100%
10	Membantu meredakan gejala panas dalam, membantu meredakan sariawan	1	1	100%
11	Membantu memperbaiki nafsu makan	1	1	100%
12	Membantu melancarkan sirkulasi darah, membantu meringankan gejala kencing manis	2	2	100%
13	Membantu melancarkan buang air buang air kecil, membantu meringankan tekanan darah tinggi	1	1	100%
14	Membantu meringankan gejala wasir	1	1	100%
15	Klaim lainnya (di luar klaim di atas)	3	3	100%
<b>B. TARGETED</b>				
1	Produk OT Impor	3	3	100%
2	Obat tradisional produksi UMKM OT, Produk Obat Tradisional unggulan daerah, sampel dari pengobatan tradisional/ battra	1	1	100%
3	Penjualan melalui internet/online	3	3	100%
4	Sampel kasus khusus pemeriksaan mencakup juga sampel donasi Covid 19 3%	1	1	100%

No	Jenis Sampel (sesuai prioritas sampling)	Rencana Tahunan	Realisasi	% Pencapaian
1	2	3	4	5=(4/3 x 100%)
5	Sampel ruang lingkup	1	1	100%
6	Sampel produk dari produsen dengan riwayat TMS	1	1	100%
7	OT dengan klaim membantu meredakan panas dalam dan/atau memelihara daya tahan tubuh, melegakan tenggorokan dan/atau membantu meredakan batuk	1	1	100%
9	Fitofarmaka	1	1	100%

**Tabel 4C Evaluasi Umum Prioritas Sampling Obat Kuasi Tahun 2022**

No	Jenis Sampel (sesuai prioritas sampling)	Rencana Tahunan	Realisasi	% Pencapaian
<i>1</i>	<i>2</i>	<i>3</i>	<i>4</i>	$5=(4/3 \times 100\%)$
<b>A. ACAK</b>				
1	Pegal linu/ nyeri otot/ kaku otot; sakit pinggang/ encok/ keseleo/ terkilir; mengurangi bengkak/ memar; nyeri sendi; memelihara kesehatan sendi	1	1	100%
2	Menghangatkan badan; masuk angin/ perut kembung/ mabuk perjalanan, sakit kepala/ pusing; melegakan hidung tersumbat karena gejala flu	1	1	100%
<b>B. TARGETED</b>				
1	Sampel obat kuasi impor	1	1	100%

**Tabel 4D Evaluasi Umum Prioritas Sampling Suplemen Kesehatan Tahun 2022**

No	Jenis Sampel (sesuai prioritas sampling)	Rencana Tahunan	Realisasi	% Pencapaian
<i>1</i>	<i>2</i>	<i>3</i>	<i>4</i>	$5=(4/3 \times 100\%)$
<b>A. ACAK</b>				
1	Multivitamin dan mineral	2	2	100%
2	Suplemen Kesehatan untuk memelihara kesehatan	2	2	100%
3	Kesehatan Sendi	1	1	100%
4	Klaim lainnya	2	2	100%
<b>B. TARGETED</b>				
1	Penjualan melalui internet/online	2	2	100%
2	Sampel produk dari produsen dengan riwayat TMS	1	1	100%

**Tabel 4E Evaluasi Umum Prioritas Sampling Kosmetik Tahun 2022**

No	Jenis Sampel (sesuai prioritas sampling)	Rencana Tahunan	Realisasi	% Pencapaian
<i>1</i>	<i>2</i>	<i>3</i>	<i>4</i>	$5=(4/3 \times 100\%)$
<b>A. ACAK</b>				
1	Krim, emulsi, cair, cairan kental, gel, minyak untuk kulit (wajah, tangan, kaki, dan lain-lain)	6	6	100%
2	Masker wajah (kecuali produk peeling/pengelupasan kulit secara kimiawi)	1	1	100%
3	Alas bedak (cairan kental, pasta, serbuk)	2	2	100%
4	Bedak untuk rias wajah, bedak badan, bedak antiseptik dan lain lain	2	2	100%
5	Sabun mandi, sabun mandi antiseptik, dan lain-lain	3	3	100%
6	Sediaan wangi-wangian	6	6	100%
7	Sediaan mandi (garam mandi, busa mandi, minyak, gel dan lain-lain)	4	4	100%
8	Deodoran dan anti-perspiran	2	2	100%
9	Sediaan Rambut	10	10	100%
10	Sediaan rias mata, rias wajah, sediaan pembersih rias wajah dan mata	9	9	100%
11	Sediaan perawatan dan rias bibir	4	4	100%
12	Sediaan perawatan gigi dan mulut	1	1	100%
13	Sediaan untuk perawatan dan rias kuku	1	1	100%
14	Sediaan untuk organ intim bagian luar	1	1	100%

No	Jenis Sampel (sesuai prioritas sampling)	Rencana Tahunan	Realisasi	% Pencapaian
<i>1</i>	<i>2</i>	<i>3</i>	<i>4</i>	<i>5=(4/3 x 100%)</i>
15	Sediaan mandi surya dan tabir surya	1	1	100%
16	Sediaan pencerah kulit	1	1	100%
<b>B. TARGETED</b>				
1	Track Record	4	4	100%
2	Online	8	8	100%
3	China Taiwan	1	1	100%
4	Mandiri Balai	8	8	100%
5	Kategori Menengah Bawah	2	2	100%

**Tabel 4F Evaluasi Umum Prioritas Sampling Pangan dan Kemasan Pangan Tahun 2022**

No	Jenis Sampel (sesuai prioritas sampling)	Rencana Tahunan	Realisasi	% Pencapaian
<i>1</i>	<i>2</i>	<i>3</i>	<i>4</i>	<i>5=(4/3 x 100%)</i>
<b>A. TARGETED</b>				
1	Kasus	1	1	100%
2	PJAS	4	4	100%
3	Mie Basah	1	1	100%
4	Tahu Basah	1	1	100%
5	PC	1	3	300%
6	PET	1	1	100%
7	UMKM	5	2	40%

No	Jenis Sampel (sesuai prioritas sampling)	Rencana Tahunan	Realisasi	% Pencapaian
1	2	3	4	$5=(4/3 \times 100\%)$
<b>B. ACAK</b>				
1	Es krim/Es susu	1	1	100%
2	Susu UHT/Susu steril plain	1	1	100%
3	Minyak Nabati Lainnya (Minyak Zaitun/Kanola)	1	1	100%
4	Agar-agar/jeli siap konsumsi	2	2	100%
5	Jem (selai), jeli dan marmalade	1	1	100%
6	Sayur dan kacang dalam kemasan	1	1	100%
7	Nata de coco dalam kemasan	1	1	100%
8	Kembang gula/permen keras	1	1	100%
9	"Kembang gula lunak / permen lunak/marshmallow ( bukan jeli)"	1	1	100%
10	Coklat susu dengan kacang	1	1	100%
11	Mi instan/mie kering/mi telur	2	2	100%
12	Pasta(makaroni, spaghetti, lasgna, fettuccini, dll)	1	1	100%
13	Bihun/Sohun	1	2	200%
14	Tepung Bumbu	1	1	100%
15	Biskuit	1	1	100%
16	Wafer	1	1	100%
17	Keik	1	1	100%
18	Naget/katsu/karage	1	1	100%
19	Sosis siap masak	1	1	100%
20	Ikan Olahan (otak-otak/somay/empek-empek/bakso ikan/abon ikan/nuget ikan,dll)	1	1	100%
21	Ikan dalam kaleng	1	1	100%
22	Madu	1	1	100%
23	Gula kristal putih atau gula pasir, gula batu	1	1	100%
24	Bumbu siap pakai	1	1	100%
25	Bumbu siap pakai (Basah/Pasta)	1	1	100%

No	Jenis Sampel (sesuai prioritas sampling)	Rencana Tahunan	Realisasi	% Pencapaian
1	2	3	4	5=(4/3 x 100%)
26	Kecap manis/asin	2	2	100%
27	Sambal /saos tomat/saos cabe	2	2	100%
28	Minuman serbuk berperisa	3	3	100%
29	Air minum dalam kemasan (AMDK); Air mineral alami	2	1	50%
30	Minuman berperisa tidak berkarbonat	3	3	100%
31	Teh Kering dalam kemasan	1	1	100%
32	Minuman teh dalam kemasan	1	1	100%
33	Makanan ringan non ekstrudat (kerupuk/keripik)	3	3	100%
34	Makanan ringan ekstrudat	1	1	100%
35	BTP Pewarna yang Dicurigai Mengandung Bahan Berbahaya (Warna Kuning)	1	1	100%

**Tabel 5. Hasil Pengujian Barang Bukti Kasus Di Bidang Narkotika dan Psikotropika Tahun 2022**

No	Instansi Pengirim Sampel	Jumlah Sampel	Kesimpulan Hasil Uji		
			Jenis Narkotika/Psikotropika	Positif	Negatif
1	2	3=5+6	4	5	6
1	-	0	-	0	0
<b>Total</b>		0		0	0



Tabel 6A Hasil Pemeriksaan Fasilitas Produksi Obat Tahun 2022

No	Kabupaten/ Kota	Satuan	Industri Farmasi (IF)					Industri Bahan Baku Obat					Produk Biologi/Sarana Khusus (Unit Transfusi Darah, Radiofarmaka, Lab Sel Punca)				
			Jumlah IF yang Ada	Target IF Diperiksa	Jumlah IF yang Diperiksa	MK	TM K	Jumlah Fasilitas yang Ada	Target Fasilitas Diperiksa	Jumlah Fasilitas yang Diperiksa	MK	TMK	Jumlah Fasilitas yang Ada	Target Fasilitas Diperiksa	Jumlah Fasilitas yang Diperiksa	MK	TMK
1	2	3	4	5	6=7+8	7	8	9	10	11=12+13	12	13	14	15	16=17+18	17	18
1	Kabupaten Dharmasraya	sarana	0	0	0	0	0	0	0	0	0	0	0	0	0	0	0
2	Kabupaten Sijunjung	sarana	0	0	0	0	0	0	0	0	0	0	0	0	0	0	0
<b>TOTAL</b>		<b>sarana</b>	<b>0</b>	<b>0</b>	<b>0</b>	<b>0</b>	<b>0</b>	<b>0</b>	<b>0</b>	<b>0</b>	<b>0</b>	<b>0</b>	<b>0</b>	<b>0</b>	<b>0</b>	<b>0</b>	<b>0</b>

Tabel 6B Hasil Pemeriksaan Fasilitas Produksi Obat Tradisional Tahun 2022

No	Kabupaten/Kota	Satuan	Industri Obat Tradisional (IOT)					Industri Ekstrak Bahan Alam (IEBA)					Usaha Kecil Obat Tradisional (UKOT)					Usaha Mikro Obat Tradisional (UMOT)				
			Jumlah IOT yang Ada	Target IOT Diperiksa	Jumlah IOT yang Diperiksa	MK	TM K	Jumlah IEBA yang Ada	Target IEBA Diperiksa	Jumlah IEBA yang Diperiksa	M K	TM K	Jumlah UKOT yang Ada	Target UKOT Diperiksa	Jumlah UKOT yang Diperiksa	M K	TM K	Jumlah UMO T yang Ada	Target UMOT Diperiksa	Jumlah UMOT yang Diperiksa	M K	TM K
1	2	3	4	5	6=7+8	7	8	9	10	11=12+13	12	13	14	15	16=17+18	17	18	19	20	21=22+23	22	23
1	Kabupaten Dharmasraya	sarana	0	0	0	0	0	0	0	0	0	0	0	0	0	0	0	1	1	1	1	0
2	Kabupaten Sijunjung	sarana	0	0	0	0	0	0	0	0	0	0	0	0	0	0	0	0	0	0	0	0
<b>TOTAL</b>		<b>sarana</b>	<b>0</b>	<b>0</b>	<b>0</b>	<b>0</b>	<b>0</b>	<b>0</b>	<b>0</b>	<b>0</b>	<b>0</b>	<b>0</b>	<b>0</b>	<b>0</b>	<b>0</b>	<b>0</b>	<b>0</b>	<b>1</b>	<b>1</b>	<b>1</b>	<b>1</b>	<b>0</b>

Tabel 6C Hasil Pemeriksaan Fasilitas Produksi Suplemen Kesehatan Tahun 2022

No	Kabupaten/Kota	Satuan	Industri Farmasi (IF) yang Memproduksi Suplemen Kesehatan					Industri Farmasi yang Memproduksi Obat Kuasi					Industri Pangan (IP) yang Memproduksi Suplemen Kesehatan				
			Jumlah IF yang Ada	Target IF Diperiksa	Jumlah IF yang Diperiksa	MK	TMK	Jumlah IF yang Ada	Target IF Diperiksa	Jumlah IF yang Diperiksa	MK	TMK	Jumlah IP yang ada	Target IP Diperiksa	Jumlah IP yang Diperiksa	MK	TMK
1	2	3	4	5	6=7+8	7	8	9	10	11=12+13	12	13	14	15	16=17+18	17	18
1	Kabupaten Dharmasraya	sarana	0	0	0	0	0	0	0	0	0	0	0	0	0	0	0
2	Kabupaten Sijunjung	sarana	0	0	0	0	0	0	0	0	0	0	0	0	0	0	0
<b>TOTAL</b>		<b>sarana</b>	<b>0</b>	<b>0</b>	<b>0</b>	<b>0</b>	<b>0</b>	<b>0</b>	<b>0</b>	<b>0</b>	<b>0</b>	<b>0</b>	<b>0</b>	<b>0</b>	<b>0</b>	<b>0</b>	<b>0</b>

Tabel 6D Hasil Pemeriksaan Fasilitas Produksi Kosmetik Tahun 2022

No	Kabupaten/Kota	Satuan	Industri Kosmetik					Industri Farmasi/Industri Obat Tradisional yang Memproduksi Kosmetik				
			Jumlah Industri Kosmetik yang Ada	Target Industri Kosmetik Diperiksa	Jumlah Industri Kosmetik yang Diperiksa	MK	TMK	Jumlah Industri Kosmetik yang Ada	Target Industri Kosmetik Diperiksa	Jumlah Industri Kosmetik yang Diperiksa	MK	TMK
1	2	3	4	5	6=7+8	7	8	9	10	11=12+13	12	13
1	Kabupaten Dharmasraya	sarana	0	0	0	0	0	0	0	0	0	0
2	Kabupaten Sijunjung	sarana	0	0	0	0	0	0	0	0	0	0
<b>TOTAL</b>		<b>sarana</b>	<b>0</b>	<b>0</b>	<b>0</b>	<b>0</b>	<b>0</b>	<b>0</b>	<b>0</b>	<b>0</b>	<b>0</b>	<b>0</b>

Tabel 6E Hasil Pemeriksaan Fasilitas Produksi Pangan Tahun 2022

No	Kabupaten/Kota	Satuan	Industri Pangan					Industri Rumah Tangga Pangan (IRTP)				
			Jumlah Industri Pangan yang Ada	Target Industri Pangan Diperiksa	Jumlah Industri Pangan yang Diperiksa	MK	TMK	Jumlah IRTP yang Ada	Target IRTP Diperiksa	Jumlah IRTP yang Diperiksa	MK	TMK
<i>1</i>	<i>2</i>	<i>3</i>	<i>4</i>	<i>5</i>	<i>6=7+8</i>	<i>7</i>	<i>8</i>	<i>9</i>	<i>10</i>	<i>11=12+13</i>	<i>12</i>	<i>13</i>
1	Kabupaten Dharmasraya	sarana	3	3	3	1	2	103	7	7	4	3
2	Kabupaten Sijunjung	sarana	0	0	0	0	0	96	16	16	14	2
	<b>TOTAL</b>	<b>sarana</b>	<b>3</b>	<b>3</b>	<b>3</b>	<b>1</b>	<b>2</b>	<b>199</b>	<b>23</b>	<b>23</b>	<b>18</b>	<b>5</b>

Tabel 7A Hasil Pemeriksaan Fasilitas Distribusi Obat, Fasilitas Pelayanan Kefarmasian, dan Kantor Kesehatan Pelabuhan

Tahun 2022

No	Kabupaten/Kota	Satuan	Pedagang Besar Farmasi (PBF)					Apotek					Toko Obat					Instalasi Farmasi Pemerintah (IFP)				
			Jumlah PBF yang Ada	Target PBF Diperiksa	Jumlah PBF yang Diperiksa	M K	TM K	Jumlah Apotek yang Ada	Target Apotek Diperiksa	Jumlah Apotek yang Diperiksa	M K	TM K	Jumlah Toko Obat yang Ada	Target Toko Obat Diperiksa	Jumlah Toko Obat yang Diperiksa	M K	TM K	Jumlah IFP yang Ada	Target IFP Diperiksa	Jumlah IFP yang Diperiksa	M K	TM K
1	2	3	4	5	6=7+8	7	8	9	10	11=12+13	12	13	14	15	16=17+18	17	18	19	20	21=22+23	22	23
1	Kabupaten Dharmasraya	sarana	0	0	0	0	0	39	14	14	8	6	21	9	9	5	4	2	2	2	2	0
2	Kabupaten Sijunjung	sarana	0	0	0	0	0	19	6	6	6	0	27	1	1	0	1	2	0	0	0	0
<b>TOTAL</b>		<b>sarana</b>	<b>0</b>	<b>0</b>	<b>0</b>	<b>0</b>	<b>0</b>	<b>58</b>	<b>20</b>	<b>20</b>	<b>14</b>	<b>6</b>	<b>48</b>	<b>10</b>	<b>10</b>	<b>5</b>	<b>5</b>	<b>4</b>	<b>2</b>	<b>2</b>	<b>2</b>	<b>0</b>

**Tabel 7A Lanjutan Hasil Pemeriksaan Fasilitas Distribusi Obat, Fasilitas Pelayanan Kefarmasian, dan Kantor Kesehatan Pelabuhan Tahun 2022**

No	Kabupaten/ Kota	Satuan	Rumah Sakit					Puskemas					Klinik				Lain-lain (Praktek Dokter dan Bidan)					
			Jumlah RS yang Ada	Target RS Diperiksa	Jumlah RS yang Diperiksa	M K	TM K	Jumlah Puskemas yang Ada	Target Puskesmas Diperiksa	Jumlah Puskemas yang Diperiksa	M K	TM K	Jumlah Klinik yang ada	Target Klinik Diperiksa	Jumlah Klinik yang diperiksa	M K	TM K	Jumlah Lain-lain yang Ada	Target Lain-lain Diperiksa	Jumlah Lain-lain yang diperiksa	M K	TM K
1	2	3	4	5	6=7+8	7	8	9	10	11=12+13	12	13	14	15	16= 17+18	17	18	19	20	21= 22+23	22	23
1	Kabupaten Dharmasraya	sarana	2	1	1	1	0	14	10	10	9	1	13	11	11	8	3	0	0	0	0	0
2	Kabupaten Sijunjung	sarana	3	2	2	2	0	13	7	7	7	0	3	1	1	1	0	0	0	0	0	0
<b>TOTAL</b>		<b>Sarana</b>	<b>5</b>	<b>3</b>	<b>3</b>	<b>3</b>	<b>0</b>	<b>27</b>	<b>17</b>	<b>17</b>	<b>16</b>	<b>1</b>	<b>16</b>	<b>12</b>	<b>12</b>	<b>9</b>	<b>3</b>	<b>0</b>	<b>0</b>	<b>0</b>	<b>0</b>	<b>0</b>

**Tabel 7A Lanjutan Hasil Pemeriksaan Fasilitas Distribusi Obat, Fasilitas Pelayanan Kefarmasian, dan Kantor Kesehatan Pelabuhan Tahun 2022**

No	Kabupaten/Kota	Satuan	Kantor Kesehatan Pelabuhan				
			Jumlah KKP yang Ada	Target KKP Diperiksa	Jumlah KKP yang Diperiksa	MK	TMK
<i>1</i>	<i>2</i>	<i>3</i>	<i>4</i>		<i>5=6+7</i>	<i>6</i>	<i>7</i>
1	Kabupaten Dharmasraya	sarana	0	0	0	0	0
2	Kabupaten Sijunjung	sarana	0	0	0	0	0
	<b>TOTAL</b>	<b>sarana</b>	<b>0</b>	<b>0</b>	<b>0</b>	<b>0</b>	<b>0</b>

Tabel 7B Pemeriksaan Fasilitas Distribusi Obat Tradisional, Suplemen Kesehatan, dan Kosmetik Tahun 2022

No	Kabupaten/Kota	Satuan	Fasilitas Distribusi Obat Tradisional					Fasilitas Distribusi Suplemen Kesehatan					Fasilitas Distribusi Kosmetik				Klinik Kecantikan					
			Jumlah Fasilitas Distribusi OT yang Ada	Target Fasilitas Distribusi OT Diperiksa	Jumlah Fasilitas Distribusi OT yang Diperiksa	M K	TM K	Jumlah Fasilitas Distribusi SK yang Ada	Target Fasilitas Distribusi SK Diperiksa	Jumlah Fasilitas Distribusi SK yang Diperiksa	M K	TM K	Jumlah Fasilitas Distribusi Kosmetik yang Ada	Target Fasilitas Distribusi Kosmetik Diperiksa	Jumlah Fasilitas Distribusi Kosmetik yang Diperiksa	M K	TM K	Jumlah Klinik Kecantikan yang Ada	Target Klinik Kecantikan Diperiksa	Jumlah Klinik Kecantikan yang diperiksa	M K	TM K
1	2	3	4	5	6=7+8	7	8	9	10	11=12+13	12	13	14	15	16=17+18	17	18	19	20	21=22+23	22	23
1	Kabupaten Dharmasraya	sarana	56	8	8	7	1	73	5	5	4	1	59	15	15	8	7	20	5	5	5	0
2	Kabupaten Sijunjung	sarana	53	9	9	7	2	49	10	10	10	0	61	5	5	3	2	18	1	1	1	0
<b>TOTAL</b>		<b>Sarana</b>	<b>109</b>	<b>17</b>	<b>17</b>	<b>14</b>	<b>3</b>	<b>122</b>	<b>15</b>	<b>15</b>	<b>14</b>	<b>1</b>	<b>120</b>	<b>20</b>	<b>20</b>	<b>11</b>	<b>9</b>	<b>38</b>	<b>6</b>	<b>6</b>	<b>6</b>	<b>0</b>

Tabel 7C Pemeriksaan Sarana Peredaran Pangan Olahan Tahun 2022

No	Kabupaten/Kota	Satuan	Sarana Peredaran Pangan Olahan				
			Jumlah Sarana Peredaran Pangan Olahan yang Ada	Target Sarana Peredaran Pangan Olahan yang Diperiksa	Jumlah Sarana Peredaran Pangan Olahan yang Diperiksa	MK	TMK
<i>1</i>	<i>2</i>	<i>3</i>	<i>4</i>	<i>5</i>	<i>6=7+8</i>	<i>7</i>	<i>8</i>
1	Kabupaten Dharmasraya	sarana	<b>149</b>	<b>13</b>	13	<b>12</b>	<b>1</b>
2	Kabupaten Sijunjung	sarana	<b>137</b>	<b>16</b>	16	<b>9</b>	<b>7</b>
<b>TOTAL</b>		<b>sarana</b>	<b>286</b>	<b>29</b>	<b>29</b>	<b>21</b>	<b>8</b>

Tabel 8 Tindak Lanjut Hasil Pengawasan Obat dan Makanan Tahun 2022

No	Bulan	Jumlah Keputusan/Rekomendasi yang Diterbitkan						Jumlah Keputusan/Rekomendasi yang telah Ditindaklanjuti					
		Obat	Obat Tradisional	Suplemen Kesehatan	Kosmetik	Pangan	Total	Obat	Obat Tradisional	Suplemen Kesehatan	Kosmetik	Pangan	Total
1	2	3	4	5	6	7	8=3+4+5+6+7	9	10	11	12	13	14=9+10+11+12+13
1	Januari	0	0	0	0	0	0	0	0	0	0	0	0
2	Februari	0	0	0	0	1	1	0	0	0	0	0	0
3	Maret	0	0	0	0	0	0	0	0	0	0	0	0
4	April	0	0	0	0	2	2	0	0	0	0	2	2
5	Mei	0	0	0	0	0	0	0	0	0	0	0	0
6	Juni	0	0	0	0	0	0	0	0	0	0	0	0
7	Juli	0	0	0	0	1	1	0	0	0	0	1	1
8	Agustus	0	0	0	0	0	0	0	0	0	0	0	0
9	September	6	0	0	0	0	0	0	0	0	0	0	0
10	Oktober	0	0	0	0	5	5	0	0	0	0	5	5
11	November	0	0	0	0	0	0	0	0	0	0	0	0
12	Desember	0	0	0	0	0	0	0	0	0	0	0	0
<b>TOTAL</b>		<b>0</b>	<b>0</b>	<b>0</b>	<b>0</b>	<b>9</b>	<b>9</b>	<b>0</b>	<b>0</b>	<b>0</b>	<b>0</b>	<b>8</b>	<b>8</b>

Tabel 9 Sertifikasi Produk dan Fasilitas Produksi dan/ atau Distribusi Obat dan Makanan Tahun 2022

No	Rekomendasi/ sertifikasi	Satuan	UPT	Jumlah
<i>1</i>	<i>2</i>	<i>3</i>	<i>4</i>	<i>5</i>
1	Surat Keterangan Impor (SKI)	Surat keterangan	Loka POM di Kabupaten Dharmasraya	0
2	Surat Keterangan Ekspor (SKE)	Surat keterangan	Loka POM di Kabupaten Dharmasraya	0
3	Rekomendasi / Sertifikasi Lainnya	Rekomendasi	Loka POM di Kabupaten Dharmasraya	1
<b>Total</b>			Loka POM di Kabupaten Dharmasraya	1
			Total	1

**Tabel 10 Pengawasan Iklan Sediaan Farmasi Dan Makanan Tahun 2022**

NO.	PRODUK	JENIS MEDIA	JUMLAH YANG			TANGGAPAN BADAN POM
			Jumlah	MK	TMK	
1	2	4	5=6+7	6	7	8
1	Obat	- Media Cetak	6	3	3	
		- Media Elektronik	11	10	1	
		- Media Luar Ruang	1	1	0	
		<b>Total</b>	<b>18</b>	<b>14</b>	<b>4</b>	
2	Obat Tradisional	- Media Cetak	5	5	0	
		- Media Elektronik	32	15	17	
		- Media Luar Ruang	0	0	0	
		- Leaflet/Brosur	13	1	12	
		<b>Total</b>	<b>0</b>	<b>0</b>	<b>0</b>	
3	Obat Kuasi	- Media Cetak	0	0	0	
		- Media Elektronik	0	0	0	
		- Media Luar Ruang	0	0	0	
		- Leaflet / Brosur	0	0	0	
		<b>Total</b>	<b>60</b>	<b>48</b>	<b>12</b>	
4	Suplemen Kesehatan	- Media Cetak	1	1	0	
		- Media Elektronik	30	17	13	
		- Media Luar Ruang	15	10	5	
		- Leaflet/Brosur	75	31	44	
		<b>Total</b>	<b>150</b>	<b>86</b>	<b>64</b>	

NO.	PRODUK	JENIS MEDIA	JUMLAH YANG			TANGGAPAN BADAN POM
			Jumlah	MK	TMK	
1	2	4	5=6+7	6	7	8
5	Kosmetik	- Media Cetak	30	28	2	
		- Media Elektronik	30	17	13	
		- Media Luar Ruang	15	10	5	
		- Media Digital	75	31	44	
		<b>Total</b>	<b>150</b>	<b>86</b>	<b>64</b>	
6	Pangan	- Media Cetak	14	13	11	
		- Media Elektronik	14	6	8	
		- Media Luar Ruang	10	6	4	
		- Media Internet	37	21	16	
		<b>Total</b>	<b>75</b>	<b>36</b>	<b>39</b>	
7	Produk Tembakau	- Media Cetak	0	0	0	
		- Media Penyiaran	0	0	0	
		- Media Luar Ruang	120	60	60	
		- Media Teknologi Informasi	0	0	0	
		<b>Total</b>	<b>0</b>	<b>0</b>	<b>0</b>	
<b>TOTAL</b>			<b>428</b>	<b>229</b>	<b>199</b>	

**Tabel 11 Pengawasan Label/Penandaan Sediaan Farmasi Dan Makanan Tahun 2022**

NO.	PRODUK	UPT	JUMLAH YANG DIAWASI		
			Jumlah	MK	TMK
1	2	3	4	5	6
1	Obat	Loka POM di Kabupaten Dharmasraya	52	52	0
2	Obat Tradisional	Loka POM di Kabupaten Dharmasraya	42	35	7
3	Suplemen Kesehatan	Loka POM di Kabupaten Dharmasraya	10	9	1
4	Kosmetik	Loka POM di Kabupaten Dharmasraya	77	51	26
5	Pangan	Loka POM di Kabupaten Dharmasraya	53	44	9
6	Produk Tembakau*)	Loka POM di Kabupaten Dharmasraya	60	44	16
<b>TOTAL</b>			<b>294</b>	<b>235</b>	<b>59</b>

**Tabel 12 Data Kerawanan Kejahatan Obat dan Makanan Tahun 2022**

No	Kabupaten/Kota	Komoditi	Jumlah Kasus
<i>1</i>	<i>2</i>	<i>3</i>	<i>4</i>
1	Kabupaten Dharmasraya	Obat Keras TKK	5
2		Obat Tradisional	11
3		Kosmetik	3
4		Pangan	2
5	Kabupaten Sijunjung	Obat Keras TKK	7
6		Obat Tradisional	3
7		Kosmetik	0
8		Pangan	0
<b>TOTAL</b>			<b>31</b>

**Tabel 12A Data Tautan Pelanggaran Siber dalam Peredaran Obat dan Makanan yang Ditindaklanjuti dengan Rekomendasi Takedown Tahun 2022**

No	Nama UPT	Jumlah Tautan yang Dilaporkan	Total Rekomendasi Penurunan/Penutupan Konten	Total Konten yang Di-takedown	Persentase Konten yang Di-takedown
<i>1</i>	<i>2</i>	<i>3</i>	<i>4</i>	<i>5</i>	<i>6 = 5/4 x 100</i>
1	Loka POM di Kabupaten Dharmasraya	15	15	15	100%

**Tabel 12B Data Rekomendasi Analisis Kejahatan Obat dan Makanan yang Ditindaklanjuti Tahun 2022**

No	Nama UPT	Jumlah Rekomendasi Analisis Kejahatan Obat dan Makanan yang Diberikan	Jumlah Rekomendasi Analisis Kejahatan Obat dan Makanan yang Ditindaklanjuti	Persentase Tindak Lanjut Rekomendasi
<i>1</i>	<i>2</i>	<i>4</i>	<i>5</i>	<i>6 = 5/4 x 100</i>
1	Loka POM di Kabupaten Dharmasraya	11	9	81,81%

**Tabel 13 Hasil Operasi Intelijen Obat dan Makanan Tahun 2022**

NO	UPT	JUMLAH LAPORAN INTELIJEN							TINDAK LANJUT			
		OBAT	NAPPZA	OBAT TRADISIONAL	SUPLEMEN KESEHATAN	KOSMETIK	PANGAN OLAHAN	TOTAL	PENGAWASAN	%	PENYIDIKAN	%
<i>1</i>	<i>2</i>	<i>3</i>							<i>4</i>	<i>5=4/3 x 100%</i>	<i>6</i>	<i>7=6/3 x 100%</i>
1	Loka POM di Kabupaten Dharmasraya	3	0	0	0	0	0	3	3	100%	0	0%

Tabel 14 Penyidikan di Bidang Pengawasan Obat dan Makanan Tahun 2022

No	Kabupaten/Kota	Jumlah Kasus	Jumlah Total Perkara	Tahap Penanganan Perkara							Jumlah nilai barang bukti perkara (Rp)	
				SPD P	Tahap I	P18/P19	P21	Tahap II	Putusan Pengadilan	SP3		
1	2	3	4=5+6+7+8+9+10+11	5	6	7	8	9	10	11	12	
1	Kabupaten Dharmasraya	Tahun 2022	0	0	0	0	0	0	0	0	0	0
		Carry Over	0	0	0	0	0	0	0	0	0	0
2	Kabupaten Sijunjung	Tahun 2022	3	0	0	0	0	0	0	0	0	0
		Carry Over	0	0	0	0	0	0	0	0	0	0
<b>TOTAL Loka POM Di Kabupaten Dharmasraya</b>		<b>3</b>	<b>0</b>	<b>0</b>	<b>0</b>	<b>0</b>	<b>0</b>	<b>0</b>	<b>0</b>	<b>0</b>	<b>0</b>	

Tabel 15A Kegiatan Komunikasi, Informasi, dan Edukasi (KIE) Tahun 2022

A. ANGGARAN DIPA

No	Kegiatan	Frekuensi/Jumlah												
		Januari	Februari	Maret	April	Mei	Juni	Juli	Agustus	September	Oktober	November	Desember	Total
1	2	3	4	5	6	7	8	9	10	11	12	13	14	15
1	KIE bersama tokoh masyarakat	-	-	-	-	-	-	-	-	-	-	-	-	-
2	KIE langsung ke masyarakat (CFD/seminar/pameran/sosialisasi/penyebaran informasi/penyuluhan/webinar/lainnya)	2 kegiatan	1 kegiatan	1 kegiatan	3 kegiatan	1 kegiatan	-	1 kegiatan	1 kegiatan	1 kegiatan	2 kegiatan	3 kegiatan	1 kegiatan	17 kegiatan
3	KIE melalui media sosial (Instagram/Twitter/Facebook)*	1 kegiatan	1 kegiatan	1 kegiatan	1 kegiatan	0 kegiatan	1 kegiatan	1 kegiatan	1 kegiatan	1 kegiatan	1 kegiatan	1 kegiatan	1 kegiatan	11 kegiatan
		4 konten	5 konten	8 konten	18 konten	0 konten	12 konten	9 konten	8 konten	3 konten	4 konten	5 konten	1 konten	77 konten
4	KIE di media elektronik/cetak/digital/luar ruang (Penayangan iklan layanan masyarakat/video/infog	1	2	3	5	1	0	2	0	1	3	4	3	25

No	Kegiatan	Frekuensi/Jumlah												
		Januari	Februari	Maret	April	Mei	Juni	Juli	Agustus	September	Oktober	November	Desember	Total
<i>1</i>	<i>2</i>	<i>3</i>	<i>4</i>	<i>5</i>	<i>6</i>	<i>7</i>	<i>8</i>	<i>9</i>	<i>10</i>	<i>11</i>	<i>12</i>	<i>13</i>	<i>14</i>	<i>15</i>
	rafik/ talkshow/acara/running text/SMS Blast yang ditayangkan/ disiarkan/ disebarkan melalui media elektronik televisi/ radio/videotron/media telekomunikasi lainnya)													

## B. ANGGARAN NONDIPA

No	Kegiatan	Frekuensi/Jumlah

		Januari	Februari	Maret	April	Mei	Juni	Juli	Agustus	September	Oktober	November	Desember	Total
1	2	3	4	5	6	7	8	9	10	11	12	13	14	15
1	KIE langsung ke masyarakat (CFD/seminar/pameran/sosialisasi/penyebaran informasi/penyuluhan/webinar/lainnya)	-	-	1	-	-	-	1	1	-	1	2	-	6
2	KIE melalui media sosial (Instagram/Twitter/Facebook)*	1 kegiatan	1 kegiatan	1 kegiatan	1 kegiatan	1 kegiatan	1 kegiatan	1 kegiatan	1 kegiatan	1 kegiatan	1 kegiatan	1 kegiatan	1 kegiatan	12 kegiatan
		0 konten	0 konten	0 konten	0 konten	0 konten	0 konten	0 konten	0 konten	0 konten	0 konten	0 konten	0 konten	0 konten
3	KIE di media elektronik/cetak/digital/luar ruang (Penayangan iklan layanan masyarakat/video/infografik/talkshow/acara/running text/SMS Blast yang ditayangkan/ disiarkan/	-	-	-	-	-	-	-	-	-	-	-	-	-



1	a)		Online	Offline	Hybird	4	si (Kali d)	Peserta (Orang e)	Peserta f)	g)	9	ONPPZA	OT	SK	Kos	Pangan	COVID-19	Umum
	2	3					5	6	7	8								
Januari	1	Penyuluhan	-	1	-	Sentra IKM Logam Gunung Medan Kabupaten Dharmasraya	1	24	Masyarakat Umum	Dinas Koperasi Usaha Mikro Perindustrian dan Perdagangan Kabupaten Dharmasraya	Kepala dan Staf Loka POM di Kabupaten Dharmasraya	-	-	-	-	1	-	-
	2	Penyuluhan	-	1	-	Aula Sentra IKM Logam Gunung Medan Kabupaten Dharmasraya	1	22	Pelaku Usaha UMKM	Dinas Koperasi Usaha Mikro Perindustrian dan Perdagangan Kabupaten Dharmasraya	Kepala Loka POM di Kabupaten Dharmasraya	-	-	-	-	1	-	-
Februari	1	Pameran	-	1	-	Jl. Lansek Manih, Nagari Muaro, Kabupaten Sijunjung	1	186	Masyarakat Umum	-	Staf Loka POM di Kabupaten Dharmasraya	-	-	-	-	-	-	1
Maret	1	Penyebaran Informasi	-	1	-	Aula RSUD	1	30	Penanggung	Dinas Kesehatan	Kepala Loka POM di	1	-	-	-	-	-	-

Bulan	Nama Kegiatan a)		Metode Pelaksanaan b)			Lokasi c)	Frekuensi (Kali) d)	Jumlah Peserta (Orang) e)	Kelompok Peserta f)	Stakeholder g)	Narasumber h)	Topik i)						
												ONPPZA	OT	SK	Kos	Pangan	COVID-19	Umum
1	2	3	Online	Offline	Hybird	4	5	6	7	8	9	10						
						Sungai Rumbai			jawab Pengelola Vaksin (Tenaga Kesehatan)	Kabupaten Dharmasraya	Kabupaten Dharmasraya							
April	1	Penyuluhan	-	1	-	Pasar Pulau Punjung	1	12	Pedagang Takjil di Pasar Pulau Punjung	-	Staf Loka POM di Kabupaten Dharmasraya	-	-	-	-	1	-	-
	2	Penyuluhan	-	1	-	Mini Market SPBU Gunung Medan, Mini market Lau Ande, Toko Adnan, Toko Rhyan	1	4	Pemilik/ Karyawan Sarana Ritel	-	Staf Loka POM di Kabupaten Dharmasraya	-	-	-	-	1	-	-

Bulan	Nama Kegiatan a)		Metode Pelaksanaan b)			Lokasi c)	Frekuensi (Kali) d)	Jumlah Peserta (Orang) e)	Kelompok Peserta f)	Stakeholder g)	Narasumber h)	Topik i)						
												ONPPZA	OT	SK	Kos	Pangan	COVID-19	Umum
1	2	3	Online	Offline	Hybird	4	5	6	7	8	9	10						
	3	Penyuluhan	-	1	-	Dhea Swalayan, Toko Ilon, Swalayan Alib, Toko Ilham	1	4	Pemilik/ Karyawan Sarana Ritel	-	Staf Loka POM di Kabupaten Dharmasraya	-	-	-	-	1	-	-
Mei	1	Penyebaran Informasi	-	1	-	Aula SMAN 2 Pulau Punjung	1	30	Pelajar/Guru/Dosen	-	Staf Loka POM di Kabupaten Dharmasraya	-	-	-	1	-	-	-
Juni	-	-	-	-	-	-	-	-	-	-	-	-	-	-	-	-	-	-
Juli	1	Penyebaran Informasi	-	1	-	Aula DPMPTSP Kabupaten Sijunjung	1	30	Pelaku UMKM	DPMPTSP Kabupaten Dharmasraya	Kepala Loka POM Dharmasraya, Rosniwilis, S.E (Koordinator Bidang PTSP Kabupaten Sijunjung)	-	-	-	-	1	-	-
Agustus	1	Penyuluhan	-	1	-	Lapangan Sepak Bola Tiumang	1	10	Masyarakat Umum	Dinas Kesehatan Kabupaten Dharmasraya	Staf Loka POM Dharmasraya	-	-	-	-	-	-	1

Bulan	Nama Kegiatan a)		Metode Pelaksanaan b)			Lokasi c)	Frekuensi (Kali) d)	Jumlah Peserta (Orang) e)	Kelompok Peserta f)	Stakeholder g)	Narasumber h)	Topik i)							
												ONPPZA	OT	SK	Kos	Pangan	COVID-19	Umum	
1	2	3	Online	Offline	Hybird	4	5	6	7	8	9	10							
						Kabupaten Dharmasraya													
September	1	Penyuluhan	-	1	-	Aula SMA N 2 Sijunjung	1	30	Pelajar	-	Staf Loka POM Dharmasraya	-	-	-	-	-	-	-	1
Oktober	1	Penyuluhan	-	1	-	Aula SMAN 1 Sijunjung	1	30	Pelajar	-	Staf Loka POM Dharmasraya	-	-	-	-	-	-	-	1
	2	Penyebaran Informasi	-	1	-	Aula SMAN 1 Sikabau	1	30	Pelajar	-	Staf Loka POM Dharmasraya	-	-	-	-	-	-	-	1
November	1	Penyuluhan	-	1	-	Aula SMAN 10 Sijunjung	1	28	Pelajar	-	Staf Loka POM Dharmasraya	-	-	-	-	-	-	-	1
	2	Penyuluhan	-	1	-	Pasar Sungai Tambang	1	10	Masyarakat Umum	-	Staf Loka POM Dharmasraya	-	-	-	-	-	-	-	1
	3	Penyebaran Informasi	-	1	-	Aula Kwardcab 0303 Sijunjung	1	30	Pelajar	Kwardcab 0303 Sijunjung	Kepala dan Staf Loka POM Dharmasraya, Ketua Kwardcab 0303 Sijunjung	-	-	-	-	-	-	-	1

Bulan	Nama Kegiatan a)		Metode Pelaksanaan b)			Lokasi c)	Frekuensi (Kali) d)	Jumlah Peserta (Orang) e)	Kelompok Peserta f)	Stakeholder g)	Narasumber h)	Topik i)						
												ONPPZA	OT	SK	Kos	Pangan	COVID-19	Umum
1	2	3	Online	Offline	Hybird	4	5	6	7	8	9	10						
Desember	1	Penyuluhan	-	1	-	Aula SMKN 2 Sijunjung	1	30	Pelajar	-	Staf Loka POM Dharmasraya	-	-	-	-	-	-	1
<b>TOTAL</b>			-	17	-		17	540				1	0	0	1	6	0	9

## B. ANGGARAN NONDIPA BPOM

Bulan	Nama	Metode Pelaksanaan	Lokasi	Frekuensi	Jumlah	Kelompok	Stakeholder	Narasumber	Topik i)
-------	------	--------------------	--------	-----------	--------	----------	-------------	------------	----------

1	Kegiatan a)		b)			c)	si (Kali) d)	Peserta (Orang) e)	k Peserta f)	g)	h)	ONPPZA	OT	SK	Kos	Pangan	COVID-19	Umum
	2	3	Online	Offline	Hybird	4	5	6	7	8	9	10						
Januari	1	KIE	-	1	-	Hotel Sakato Jaya, Pulau Punjung, Kab. Dharmasraya	1	30	Tenaga Kesehatan	Dinas Kesehatan Kabupaten Sijunjung	Kepala Loka POM di Kabupaten Dharmasraya	-	-	-	-	1	-	-
Februari	-	-	-	-	-	-	-	-	-	-	-	-	-	-	-	-	-	-
Maret	-	-	-	-	-	-	-	-	-	-	-	-	-	-	-	-	-	-
April	-	-	-	-	-	-	-	-	-	-	-	-	-	-	-	-	-	-
Mei	-	-	-	-	-	-	-	-	-	-	-	-	-	-	-	-	-	-
Juni	-	-	-	-	-	-	-	-	-	-	-	-	-	-	-	-	-	-
Juli	1	Penyuluhan	-	1	-	Ruang Serba Guna Wisma Keluarga Muaro Sijunjung, Kabupaten Sijunjung	1	35	Pelaku UMKM	Dinas Kesehatan Kabupaten Sijunjung	Kepala Loka POM Dharmasraya	-	-	-	-	1	-	-
Agustus	1	Penyuluhan	-	1	-	Ruang	1	28	Pelaku	Dinas	Staf Loka POM	-	-	-	-	1	-	-

Bulan	Nama Kegiatan a)		Metode Pelaksanaan b)			Lokasi c)	Frekuensi (Kali) d)	Jumlah Peserta (Orang) e)	Kelompok Peserta f)	Stakeholder g)	Narasumber h)	Topik i)						
	ONPPZA	OT	SK	Kos	Pangan							COVID-19	Umum					
1	2	3	Online	Offline	Hybird	4	5	6	7	8	9	10						
		han				Pertemuan Hotel Umega Gunung Medan Kabupaten Dharmasraya			Usaha Tahu dan Tempe Kabupaten Dharmasraya	Koperasi Usaha Menengah, Perindustrian dan Perdagangan Kab Dharmasraya	Dharmasraya							
September	-	-	-	-	-	-	-	-	-	-	-	-	-	-	-	-	-	-
Oktober	1	Penyuluhan	-	1	-	-	1	30	Pelaku UMKM	Dinas Kesehatan Kabupaten Sijunjung	Kepala Loka POM di Kabupaten Dharmasraya	-	-	-	-	1	-	-
November	1	Penyuluhan	-	1	-	Hotel Sakato Jaya, Pulau Punjung, Kab. Dharmasraya	1	30	Pelaku UMKM	Dinas Kesehatan Kab Dharmasraya	Kepala Loka POM Dharmasraya	-	-	-	-	1	-	-
	2	Penyuluhan	-	1	-	Hotel Bukik Gadang	1	30	Pelaku UMKM	Dinas Kesehatan Kab	Kepala Loka POM	-	-	-	-	1	-	-

Bulan	Nama Kegiatan a)		Metode Pelaksanaan b)			Lokasi c)	Frekuensi (Kali) d)	Jumlah Peserta (Orang) e)	Kelompok Peserta f)	Stakeholder g)	Narasumber h)	Topik i)						
												ONPPZA	OT	SK	Kos	Pangan	COVID-19	Umum
1	2	3	Online	Offline	Hybird	4	5	6	7	8	9	10						
						Sijunjung				Sijunjung	Dharmasraya							
<b>TOTAL</b>			-	6	-		6	183				-	-	-	-	6	-	-

Tabel 15C Rincian Kegiatan Komunikasi, Informasi, dan Edukasi (KIE) Media Sosial Tahun 2022

**A. ANGGARAN DIPA**

Bulan	Platform	Nama Akun a)	Jumlah Followers b)	Jumlah Konten c)		Topik d)							
				Repost	Non Repost (Mandiri)	ONPPZA	OT	SK	Kos	Pangan	COVID-19	Umum	Publikasi Kinerja/Kegiatan Strategis
1	2	3	4	5		6						7	
Januari	Instagram	@bpom.dharmasraya	849	3	5	-	-	-	-	-	-	-	8
Februari	Instagram	@bpom.dharmasraya	849	1	6	-	-	-	-	-	-	-	7
Maret	Instagram	@bpom.dharmasraya	849	9	5	-	-	-	-	-	14	-	-
April	Instagram	@bpom.dharmasraya	849	7	9	-	-	-	-	16	-	-	-
Mei	Instagram	@bpom.dharmasraya	849	0	0	-	-	-	-	0	-	-	-
Juni	Instagram	@bpom.dharmasraya	849	7	9	-	-	-	-	16	-	-	-
Juli	Instagram	@bpom.dharmasraya	849	3	5	-	-	-	-	-	8	-	-
Agustus	Instagram	@bpom.dharmasraya	849	2	6	-	-	-	-	-	-	-	8
September	Instagram	@bpom.dharmasraya	891	0	3	-	-	-	-	-	-	-	3
Oktober	Instagram	@bpom.dharmasraya	922	4	1	5	-	-	-	-	-	-	-
November	Instagram	@bpom.dharmasraya	934	1	4	-	-	-	-	-	-	4	0
Desember	Instagram	@bpom.dharmasraya	945	1	0	-	-	-	-	-	-	-	8
<b>TOTAL</b>				<b>38</b>	<b>53</b>	<b>5</b>	<b>0</b>	<b>0</b>	<b>0</b>	<b>32</b>	<b>22</b>	<b>4</b>	<b>34</b>

Tabel 15D Rincian Kegiatan Komunikasi, Informasi, dan Edukasi (KIE) Media lain selain Media Sosial Tahun 2022

A. ANGGARAN DIPA

Bulan	Jenis Media	Rincian Jenis Media a)	Frekuensi (Kali) b)	Topik c)							Publikasi Kinerja/ Kegiatan Strategis
				ONPPZA	OT	SK	Kos	Pangan	COVID-19	Umum	
1	2	3	4	5							6
Januari	Media Cetak	-	-	-	-	-	-	-	-	-	-
	Media Digital	-	-	-	-	-	-	-	-	-	-
	Media Elektronik	Radio	1	-	-	-	-	-	-	1	-
	Media Luar Ruang	-	-	-	-	-	-	-	-	-	-
	Lainnya (sebutkan)	-	-	-	-	-	-	-	-	-	-
Februari	Media Cetak	-	-	-	-	-	-	-	-	-	-
	Media Digital	-	-	-	-	-	-	-	-	-	-
	Media Elektronik	Radio	2	-	-	-	1	-	-	1	-
	Media Luar Ruang	-	-	-	-	-	-	-	-	-	-
	Lainnya (sebutkan)	-	-	-	-	-	-	-	-	-	-
Maret	Media Cetak	Leaflet	1	1	-	-	-	-	-	-	-
	Media Cetak	Poster	1	-	-	-	-	1	-	-	-
	Media Digital	-	-	-	-	-	-	-	-	-	-
	Media Elektronik	Radio	2	1	-	-	-	-	-	1	-
	Media Luar Ruang	-	-	-	-	-	-	-	-	-	-
	Lainnya (sebutkan)	-	-	-	-	-	-	-	-	-	-
April	Media Cetak	Koran	1	-	-	-	-	1	-	-	-
	Media Digital	-	-	-	-	-	-	-	-	-	-
	Media Elektronik	Radio	3	1	-	-	-	1	-	1	-
	Media Luar Ruang	-	-	-	-	-	-	-	-	-	-

Bulan	Jenis Media	Rincian Jenis Media a)	Frekuensi (Kali) b)	Topik c)							Publikasi Kinerja/ Kegiatan Strategis
				ONPPZA	OT	SK	Kos	Pangan	COVID-19	Umum	
1	2	3	4	5							6
	Lainnya (sebutkan)	-	-	-	-	-	-	-	-	-	-
Mei	Media Cetak	Koran	1	-	-	-	-	1	-	-	-
	Media Digital	-	-	-	-	-	-	-	-	-	-
	Media Elektronik	Radio	1	-	1	-	-	-	-	-	-
	Media Luar Ruang	-	-	-	-	-	-	-	-	-	-
	Lainnya (sebutkan)	-	-	-	-	-	-	-	-	-	-
Juni	Media Cetak	-	-	-	-	-	-	-	-	-	-
	Media Digital	-	-	-	-	-	-	-	-	-	-
	Media Elektronik	Radio	1	-	-	-	-	-	-	1	-
	Media Luar Ruang	-	-	-	-	-	-	-	-	-	-
	Lainnya (sebutkan)	-	-	-	-	-	-	-	-	-	-
Juli	Media Cetak	-	-	-	-	-	-	-	-	-	-
	Media Digital	-	-	-	-	-	-	-	-	-	-
	Media Elektronik	Radio	2	-	-	-	-	1	-	1	-
	Media Luar Ruang	-	-	-	-	-	-	-	-	-	-
	Lainnya (sebutkan)	-	-	-	-	-	-	-	-	-	-
Agustus	Media Cetak	-	-	-	-	-	-	-	-	-	-
	Media Digital	-	-	-	-	-	-	-	-	-	-
	Media Elektronik	-	-	-	-	-	-	-	-	-	-
	Media Luar Ruang	-	-	-	-	-	-	-	-	-	-

Bulan	Jenis Media	Rincian Jenis Media a)	Frekuensi (Kali) b)	Topik c)							Publikasi Kinerja/ Kegiatan Strategis
				ONPPZA	OT	SK	Kos	Pangan	COVID-19	Umum	
1	2	3	4	5							6
	Lainnya (sebutkan)	-	-	-	-	-	-	-	-	-	-
September	Media Cetak	-	-	-	-	-	-	-	-	-	-
	Media Digital	-	-	-	-	-	-	-	-	-	-
	Media Elektronik	Radio	1	-	-	-	-	-	-	1	-
	Media Luar Ruang	-	-	-	-	-	-	-	-	-	-
	Lainnya (sebutkan)	-	-	-	-	-	-	-	-	-	-
Oktober	Media Cetak	Leaflet	2	-	-	-	-	-	-	2	-
	Media Digital	-	-	-	-	-	-	-	-	-	-
	Media Elektronik	-	-	-	-	-	-	-	-	-	-
	Media Luar Ruang	-	-	-	-	-	-	-	-	-	-
	Lainnya (sebutkan)	-	-	-	-	-	-	-	-	-	-
November	Media Cetak	-	2	-	-	-	-	-	-	2	-
	Media Digital	-	-	-	-	-	-	-	-	-	-
	Media Elektronik	-	-	-	-	-	-	-	-	-	-
	Media Luar Ruang	-	-	-	-	-	-	-	-	-	-
	Lainnya (sebutkan)	-	1	-	-	-	-	-	-	1	-
Desember	Media Cetak	-	2	-	-	-	-	1	-	1	-
	Media Digital	-	-	-	-	-	-	-	-	-	-
	Media Elektronik	Radio	1	-	-	-	-	-	-	1	-
	Media Luar Ruang	-	-	-	-	-	-	-	-	-	-

Bulan	Jenis Media	Rincian Jenis Media a)	Frekuensi (Kali) b)	Topik c)							Publikasi Kinerja/ Kegiatan Strategis
				ONPPZA	OT	SK	Kos	Pangan	COVID-19	Umum	
1	2	3	4	5							6
	Lainnya (sebutkan)	-	-	-	-	-	-	-	-	-	-
<b>TOTAL</b>			<b>25</b>	<b>3</b>	<b>1</b>	<b>0</b>	<b>1</b>	<b>6</b>	<b>0</b>	<b>14</b>	<b>0</b>

Tabel 16A Layanan Pengaduan dan Informasi Obat dan Makanan Tahun 2022

No	Bulan	Layanan Pengaduan	Layanan informasi
----	-------	-------------------	-------------------

		Jumlah Layanan yang diselesaikan	Jumlah Layanan yang diselesaikan sesuai Service Level	Jumlah Layanan yang diterima	Persentase layanan yang diselesaikan	Persentase layanan yang diselesaikan sesuai Service Level Agreement (SLA)	Jumlah Layanan yang diselesaikan	Jumlah Layanan yang diselesaikan sesuai Service Level	Jumlah Layanan yang diterima	Persentase layanan yang diselesaikan	Persentase layanan yang diselesaikan sesuai Service Level Agreement (SLA)
1	2	4	5	6	7= 4/6 x 100%	8=5/4 x 100%	9	10	11	12= 9/11 x 100%	13=10/9 x 100%
1	Januari	0	0	0	0%	0%	4	4	4	100%	100%
2	s.d Februari	0	0	0	0%	0%	5	5	5	100%	100%
3	s.d Maret	0	0	0	0%	0%	11	11	11	100%	100%
4	s.d April	0	0	0	0%	0%	2	2	2	100%	100%
5	s.d Mei	0	0	0	0%	0%	7	7	7	100%	100%
6	s.d Juni	1	1	1	100%	100%	4	4	4	100%	100%
7	s.d Juli	0	0	0	0%	0%	3	3	3	100%	100%
8	s.d Agustus	0	0	0	0%	0%	3	3	3	100%	100%
9	s.d September	0	0	0	0%	0%	4	4	4	100%	100%

No	Bulan	Layanan Pengaduan					Layanan informasi				
		Jumlah Layanan yang diselesaikan	Jumlah Layanan yang diselesaikan sesuai Service Level	Jumlah Layanan yang diterima	Persentase layanan yang diselesaikan	Persentase layanan yang diselesaikan sesuai Service Level Agreement (SLA)	Jumlah Layanan yang diselesaikan	Jumlah Layanan yang diselesaikan sesuai Service Level	Jumlah Layanan yang diterima	Persentase layanan yang diselesaikan	Persentase layanan yang diselesaikan sesuai Service Level Agreement (SLA)
1	2	4	5	6	7= 4/6 x 100%	8=5/4 x 100%	9	10	11	12= 9/11 x 100%	13=10/9 x 100%
10	s.d Oktober	0	0	0	0%	0%	10	10	10	100%	100%
11	s.d November	1	1	1	100%	100%	9	9	9	100%	100%
12	s.d Desember	0	0	0	0%	0%	0	0	0	100%	100%

Tabel 16B Rujukan Layanan Pengaduan dan Informasi Obat dan Makanan Tahun 2022

No	Bulan	UPT	Rujukan Layanan Pengaduan	Rujukan Layanan informasi
----	-------	-----	---------------------------	---------------------------

			Jumlah Rujukan yang diselesaikan	Jumlah Rujukan yang diselesaikan sesuai Service Level Agreement (SLA)	Jumlah Rujukan yang diterima	Persentase rujukan layanan yang diselesaikan	Persentase rujukan layanan yang diselesaikan sesuai Service Level Agreement (SLA)	Jumlah Rujukan yang diselesaikan	Jumlah Rujukan yang diselesaikan sesuai Service Level Agreement (SLA)	Jumlah Rujukan yang diterima	Persentase rujukan layanan yang diselesaikan	Persentase rujukan layanan yang diselesaikan sesuai Service Level Agreement (SLA)
<i>1</i>	<i>2</i>	<i>3</i>	<i>4</i>	<i>5</i>	<i>6</i>	$7 = \frac{4}{6} \times 100\%$	$8 = \frac{5}{4} \times 100\%$	<i>9</i>	<i>10</i>	<i>11</i>	$12 = \frac{9}{11} \times 100\%$	$13 = \frac{10}{9} \times 100\%$
1	Januari s.d Desember	Loka POM di Kabupaten Dharmasraya	NIHIL									

Tabel 16C Layanan Informasi Publik Pejabat Pengelola Informasi dan Dokumentasi (PPID) Tahun 2022

No	Bulan	UPT	Jumlah permintaan informasi yang dikabulkan seluruhnya	Jumlah permintaan informasi yang dikabulkan sebagian	Jumlah permintaan informasi yang ditolak	Jumlah Permintaan Informasi yang diterima	Rata-rata jangka waktu penyelesaian permintaan informasi	
<i>1</i>	<i>2</i>	<i>3</i>	<i>4</i>	<i>5</i>	<i>6</i>	<i>7</i>	<i>8</i>	
1	Januari s.d Desember	Loka POM di Kabupaten Dharmasraya	NIHIL					

Tabel 17 Penggolongan Konsumen Berdasarkan Profesi Tahun 2022

NO	PROFESI	JAN	FEB	MAR	APR	MEI	JUNI	JULI	AGS	SEPT	OKT	NOV	DES	TOTAL

1	2	3	4	5	6	7	8	9	10	11	12	13	14	15
1	Apoteker	-	-	-	-	-	-	-	-	-	4	-	1	5
2	Dokter	-	-	-	-	-	-	-	-	-	-	-	-	0
3	Karyawan	-	-	-	-	-	-	-	-	-	-	-	-	0
4	LSM	-	-	-	-	-	-	-	-	-	-	-	-	0
5	Tenaga kesehatan lain	4	5	-	-	-	-	-	-	-	-	-	-	9
6	Pelajar/ mahasiswa	-	-	1	-	3	-	-	-	4	-	-	-	8
7	Pelaku Usaha	-	-	1	2	3	2	2	-	-	-	-	1	11
8	Sarjana Hukum	-	-	-	-	-	-	-	-	-	-	-	-	-
9	Umum	-	-	9	0	1	2	1	-	-	5	9	-	27
10	Wartawan	-	-	-	-	-	-	-	-	-	-	-	-	0
<b>TOTAL</b>		<b>4</b>	<b>5</b>	<b>11</b>	<b>2</b>	<b>7</b>	<b>4</b>	<b>3</b>	<b>0</b>	<b>4</b>	<b>9</b>	<b>9</b>	<b>2</b>	<b>60</b>

Tabel 18 Sarana Yang Dipergunakan Konsumen Dalam Menyampaikan Pengaduan/Pertanyaan Tahun 2022

NO	SARANA YANG DIGUNAKAN	ALAMAT/AKUN/NOMOR *)	JAN	FEB	MAR	APR	MEI	JUNI	JULI	AGST	SEPT	OKT	NOV	DES	TOTAL
1	2	3	4	5	6	7	8	9	10	11	12	13	14	15	16
1	Langsung		4	5	9	1	6	-	3	-	3	-	9	0	40
2	Telepon		-	-	-	-	-	-	-	-	-	-	-	-	0
3	Fax		-	-	-	-	-	-	-	-	-	-	-	-	0
4	Surat		-	-	-	-	-	-	-	-	-	-	-	-	0
5	E-mail		-	-	-	-	-	-	-	-	-	-	-	-	0
6	SMS		-	-	-	-	-	-	-	-	-	-	-	-	0
8	Kotak Saran		-	-	-	-	-	-	-	-	-	-	-	-	0
7	Media Sosial		-	-	-	-	-	-	-	-	-	-	-	-	0
9	Whatsapp		-	-	1	1	-	3	-	-	1	9	-	1	16
10	Aplikasi lain	-	-	-	1	-	-	1	1	-	-	1	-	1	5
<b>TOTAL</b>			<b>4</b>	<b>5</b>	<b>11</b>	<b>2</b>	<b>7</b>	<b>4</b>	<b>3</b>	<b>0</b>	<b>4</b>	<b>10</b>	<b>9</b>	<b>2</b>	<b>61</b>

**Tabel 20A Data Kasus Keracunan Berdasarkan Penyebab Keracunan Tahun 2022**

No.	Penyebab	Frekuensi	Jumlah Penderita Yang Sakit	Jumlah Penderita Yang Meninggal
<i>1</i>	<i>2</i>	<i>3</i>	<i>4</i>	<i>5</i>
1	Kabupaten Dharmasraya	0	0	0
2	Kabupaten Sijunjung	0	0	0
	<b>TOTAL</b>	<b>0</b>	<b>0</b>	<b>0</b>

**Tabel 20B Data Kasus Keracunan Berdasarkan Kelompok Usia Tahun 2022**

No.	Kelompok Usia	Frekuensi	Jumlah Penderita Yang Sakit	Jumlah Penderita Yang Meninggal
<i>1</i>	<i>2</i>	<i>3</i>	<i>4</i>	<i>5</i>
1	≥ 70 Tahun	0	0	0
2	60 - 69 Tahun	0	0	0
3	50 - 59 Tahun	0	0	0
4	30 - 49 Tahun	0	0	0
5	15 - 29 Tahun	0	0	0
6	5 - 14 Tahun	0	0	0
7	< 5 Tahun	0	0	0
	<b>TOTAL</b>	<b>0</b>	<b>0</b>	<b>0</b>

**Tabel 20C Frekuensi Kasus Keracunan Tahun 2022**

No	Frekuensi	Penyebab						
	Kab / Kota	Obat	Napza	Obat Tradisional	Kosmetik	Suplemen Makanan	Pangan	Total
<i>1</i>	<i>2</i>	<i>3</i>	<i>4</i>	<i>5</i>	<i>6</i>	<i>7</i>	<i>8</i>	<i>9=3+4+5+6+7+8</i>
1	Kabupaten Dharmasraya	0	0	0	0	0	0	0
2	Kabupaten Sijunjung	0	0	0	0	0	0	0
	<b>TOTAL</b>	<b>0</b>	<b>0</b>	<b>0</b>	<b>0</b>	<b>0</b>	<b>0</b>	<b>0</b>

**Tabel 20D Data Kasus Kejadian Luar Biasa Keracunan Pangan (KLB KP) Tahun 2022**

No	Tempat Kejadian	Tanggal Kejadian	Lokasi KLB KP	Jenis Kegiatan	Definisi Kasus	Jumlah Korban Terpapar	Jumlah Korban Sakit	Jumlah Korban Meninggal	Jenis Pangan	Nama Pangan Penyebab KLB	Jenis Agent	Agent	Sampel Spesimen (Ada/Tidak)	Status KLB	Keterangan
1	2	3	4	5	6	7	8	9	10	11	12	13	14	15	16
1	Kabupaten Dharmasraya	-	-	-	-	-	-	-	-	-	-	-	-	-	-
2	Kabupaten Sijunjung	-	-	-	-	-	-	-	-	-	-	-	-	-	-
<b>TOTAL</b>		<b>0</b>	<b>0</b>	<b>0</b>	<b>0</b>	<b>0</b>	<b>0</b>	<b>0</b>	<b>0</b>	<b>0</b>	<b>0</b>	<b>0</b>	<b>0</b>	<b>0</b>	<b>0</b>

**Tabel 21A Desa yang Diintervensi Keamanan Pangan Tahun 2022**

No	Kabupaten/ Kota	Nama Kecamatan	Nama Desa	Jenis Bimtek																							
				Jumlah kader yang dibimtek							Jumlah Komunitas yang Dibimtek																
				Karang Taruna	Gu ru	PK K	Pra muka	Pem uda/ Rem aja	Ibu Ru mah Tan gga	Tot al	Pem uda/ Re maj a Putr a	Pemu da/ Rema ja Putri	IRT P	War ung Mak an	PK L	Kios /To ko	Rite l Pan gan	Ibu Ruma h Tangg a	Kar ang Tar una	Ibu Ha mil	Ibu Men yusu i	Ibu Mem iliki Balit a	Ibu Memi liki Anak Stunti ng	Sisw a	Gu ru	Penja ja Kanti n	Tot al
1	2	3	4	5	6	7	8	9	10	11	12	13	14	15	16	17	18	18	20	21	22	23	24	25	26	27	28
1	Kabupaten Dharmasraya	<b>NIHIL (Tidak Ada Program Desa Pangan Aman di Loka POM di Kabupaten Dharmasraya)</b>																									
2	Kabupaten Sijunjung																										

**Tabel 21B Intensifikasi Pengawasan Desa yang Diintervensi Keamanan Pangan Tahun 2022**

No	Nama Desa	Pre Intervensi			Post Intervensi		
		Jumlah sampel	MS	TMS	Jumlah sampel	MS	TMS
1	2	3=4+5	4	5	6=7+8	7	8
1	Kabupaten Dharmasraya	<b>NIHIL (Tidak Ada Program Desa Pangan Aman di Loka POM di Kabupaten Dharmasraya)</b>					
2	Kabupaten Sijunjung						

**Tabel 22A Bimtek Intervensi Keamanan Pangan Jajanan Anak Sekolah (PJAS) Tahun 2022**

No	UPT	Target sekolah yang diintervensi Bimtek PJAS				Realisasi sekolah yang diintervensi Bimtek PJAS				Jumlah Kader yang di bimtek		
		SD/MI	SMP/MTS	SMA/SMK/MA	Total	SD/MI	SMP/MTS	SMA/SMK/MA	Total	Kepala Sekolah/ Guru	Orang Tua	Total
1	2	3	4	5	6=3+4+5	7	8	9	10=7+8+9	11	12	13=11+12
1	Kabupaten Dharmasraya	<b>NIHIL (Tidak Ada Program Keamanan Pangan PJAS di Loka POM di Kabupaten Dharmasraya)</b>										
2	Kabupaten Sijunjung											

**Tabel 22B Sosialisasi Sekolah Perluasan Program Pangan Jajanan Anak Sekolah (PJAS) Tahun 2022**

No	UPT	Target sekolah perluasan	Realisasi sekolah perluasan			Total
			SD/MI	SMP/MTS	SMA/SMK/MA	
1	2	3	4	5	6	7=4+5+6
1	Kabupaten Dharmasraya	<b>NIHIL (Tidak Ada Program Keamanan Pangan PJAS di Loka POM di Kabupaten Dharmasraya)</b>				
2	Kabupaten Sijunjung					

Tabel 22C Sekolah yang di Sertifikasi PJAS Aman TAHUN 2022

No	UPT	Target Sekolah yang diintervensi				Capaian Sekolah yang disertifikasi			
		SD/ MI	SMP/ MTS	SMA/SMK/ MA	Total	SD/ MI	SMP/ MTS	SMA/SMK/ MA	Total
<i>1</i>	<i>2</i>	<i>3</i>	<i>4</i>	<i>5</i>	<i>6=3+4+5</i>	<i>7</i>	<i>8</i>	<i>9</i>	<i>10=7+8+9</i>
1	Kabupaten Dharmasraya	<b>NIHIL (Tidak Ada Program Keamanan Pangan PJAS di Loka POM di Kabupaten Dharmasraya)</b>							
2	Kabupaten Sijunjung								

Tabel 22D Hasil Sampling dan Pengujian Intervensi Keamanan Pangan Jajanan Anak Sekolah (PJAS) Tahun 2022

No	Nama Kabupaten	Hasil Sampling dan Pengujian Kimia (jumlah)					Hasil Sampling dan Pengujian Mikrobiologi (jumlah)				
		Jenis Pangan*	Parameter Uji**	Total Sampel	TMS	MS	Jenis Pangan*	Parameter Uji**	Total Sampel	TMS***	HPST****
<i>1</i>	<i>2</i>	<i>3</i>	<i>4</i>	<i>5</i>	<i>6</i>	<i>7</i>	<i>8</i>	<i>9</i>	<i>10</i>	<i>11</i>	<i>12</i>
1	Kabupaten Dharmasraya	<b>NIHIL (Tidak Ada Program Keamanan Pangan PJAS di Loka POM di Kabupaten Dharmasraya)</b>									
2	Kabupaten Sijunjung										

**Tabel 23A Bimtek dan Pelatihan Pelaksanaan Pasar Pangan Aman Berbasis Komunitas Tahun 2022**

No.	Kabupaten/Kota	Tanggal Pelaksanaan	Nama Pasar	Nama Petugas Pasar yang dibimtek	Tanggal Pelaksanaan	Nama Pasar / Instansi	Nama fasilitator yang dilatih
1	2		3	4		5	6
1	Kabupaten Dharmasraya	<b>NIHIL (Tidak Ada Program Pasar Aman Berbasis Komunitas di Loka POM di Kabupaten Dharmasraya)</b>					
2	Kabupaten Sijunjung						

**Tabel 23.B Hasil Sampling dan Pengujian Monitoring dan Evaluasi Pasar Pangan Aman Berbasis Komunitas Tahun 2022**

**A. PASAR AMAN DARI BAHAYA**

No.	Kabupaten/Kota	Nama Pasar	Jumlah Total sampel pangan	Jumlah Sampel Pangan						Jumlah Hasil pengujian					
				Formalin	Boraks	Rhodamin B	Methanyl Yellow	E. Coli	Coliform	Formalin	Boraks	Rhodamin B	Methanyl Yellow	E. Coli	Coliform
1	2	3	4	5	6	7	8	9	10	11	12	13	14	15	16
1	Kabupaten Dharmasraya	<b>NIHIL (Tidak Ada Program Pasar Aman Berbasis Komunitas di Loka POM di Kabupaten Dharmasraya)</b>													
2	Kabupaten Sijunjung														

**Tabel 24A Pendampingan Penerapan Cara Produksi Obat Tradisional yang Baik (CPOTB) Bagi UMKM Obat Tradisional Tahun 2022**

No	Nama UMKM	Alamat	Nama Produk	Tahapan Pendampingan (Ya/Tidak)			Keterangan / Kendala
				Bimtek	Pendampingan	Sertifikasi	
1	2	3	4	5	6	7	8
NIHIL							

**Tabel 24.B Pendampingan Penerapan Cara Produksi Kosmetik Yang Baik (CPKB) Bagi UMKM Kosmetik Tahun 2022**

No	Nama UMKM	Alamat	Nama Produk	Tahapan Pendampingan (Ya/Tidak)			Keterangan / Kendala
				Bimtek	Bimtek CPKB	Pendampingan	
1	2	3	4	6	7	10	
NIHIL							

**Tabel 24C Pendampingan Penerapan Cara Produksi Pangan Olahan Yang Baik (CPPOB) Bagi UMK Pangan Olahan Tahun 2022**

No	Nama UMK	Alamat	Nama Produk	Kategori Pangan	Tahapan Pendampingan					Keterangan / Kendala
					Sosialisasi CPPOB	Pendampingan PSB/CPPOB	Pengujian Produk	Desk Registrasi	Sudah keluar izin edar	
1	2	3	4	5	6	7	8	9	10	11
1	UMIF	Perumahan Depan SPBU Sikabau, Kec. Pulau Punjung, Kab. Dharmasraya	Risoles Ikan UMIF, Naget Ikan UMIF, Bakso Ikan UMIF, Pempek Ikan UMIF	09.2.1 Ikan, Filet Ikan, dan Produk Perikanan Termasuk Moluska, Krustase, dan Ekinodermata yang Dibekukan	Ya	Ya	Tidak	Tidak	Tidak	-
2	Donat Madu Sijunjuang D'MAS	Jl. M. Yamin, Simpang Logas, Muaro Sijunjung, Kab. Sijunjung	Donat Madu	07.2.2 Produk Bakeri Istimewa Lainnya (Misalnya Donat, Roll Manis, Scones, dan Muffin)	Ya	Ya	Ya	Tidak	Tidak	-
3	Teh Heni Pisang Sale	Perumahan Tibarau, IV Koto Pulau Punjung, Kab. Dharmasraya	Pisang Sale Teh Heni	04.1.2.9 Makanan Pencuci Mulut (Dessert) Berbasis Buah	Ya	Ya	Tidak	Tidak	Tidak	-

No	Nama UMK	Alamat	Nama Produk	Kategori Pangan	Tahapan Pendampingan					Keterangan / Kendala
					Sosialisasi CPPOB	Pendampingan PSB/CPPOB	Pengujian Produk	Desk Registrasi	Sudah keluar izin edar	
1	2	3	4	5	6	7	8	9	10	11
				Termasuk Makanan Pencuci Mulut Berbasis Air Berflavor Buah						
4	Sagun Bakar Lio	Padang Tengah II, Nag. Padukuan, Koto Salak, Kab. Dharmasraya	Sagun Bakar Lio	07.2.1 Keik, Kukis dan Pai (Isi Buah atau Custard, Vla)	Ya	Tidak	Tidak	Tidak	Tidak	-
5	Sukma (Sukses Bersama) Stik Ikan Tuna	Jr. Setia Budi, Nag. Simalidu, Kec. Koto Salak, Kab. Dharmasraya	Sukma (Sukses Bersama) Stik Ikan Tuna	15.3 Makanan Ringan Berbasis Ikan	Ya	Tidak	Tidak	Tidak	Tidak	-
6	Rendang Paku Rang Kito	Jr. Kampung Surau, Pulau Punjung, Kab. Dharmasraya	Rendang Paku Rang Kito	04.2.2.8 Sayur (Termasuk Jamur, Akar dan Umbi, Polong-polongan, dan Aloe Vera), dan Rumput Laut yang Dimasak	Ya	Tidak	Tidak	Tidak	Tidak	-
	Stick Uni Cindy	Jr. Sungai Kilangan Nag. Sungai Dareh	Stick Keju Uni Cindy	15.1 Makanan Ringan –	Ya	Ya	Tidak	Tidak	Tidak	-

No	Nama UMK	Alamat	Nama Produk	Kategori Pangan	Tahapan Pendampingan					Keterangan / Kendala
					Sosialisasi CPPOB	Pendampingan PSB/CPPOB	Pengujian Produk	Desk Registrasi	Sudah keluar izin edar	
1	2	3	4	5	6	7	8	9	10	11
				Berbahan Dasar Kentang, Umbi, Sereal, Tepung atau Pati (dari Umbi dan Kacang)						
	Keripik Tempe Bening Sari	Jr. Kampung Dondan, Gunung Medan, Kab. Dharmasraya	Keripik Tempe Tepung Tapioka Bening Sari	15.1 Makanan Ringan – Berbahan Dasar Kentang, Umbi, Sereal, Tepung atau Pati (dari Umbi dan Kacang)	Ya	Tidak	Tidak	Tidak	Tidak	-
	Madu Galo-galo MBJ (MBJ Bee Farm)	Muaro Botuak, Kab. Sijunjung	Madu Galo-galo MBJ	11.5 Madu	Ya	Ya	Ya	Tidak	Tidak	-
	Bubuk Instan Jahe Merah CR2	Jorong Bungo pinang, nagari Muaro Bodi, Kecamatan IV Nagari, Kab. Sijunjung	Bubuk Instan Jahe Merah CR2	12.2.1 Herba dan Rempah Herba	Ya	Tidak	Tidak	Tidak	Tidak	-

No	Nama UMK	Alamat	Nama Produk	Kategori Pangan	Tahapan Pendampingan					Keterangan / Kendala
					Sosialisasi CPPOB	Pendampingan PSB/CPPOB	Pengujian Produk	Desk Registrasi	Sudah keluar izin edar	
1	2	3	4	5	6	7	8	9	10	11
	Carano Ameh	Nagari Tanjung Labuah, Kec. Sumpur Kudus, Kab. Sijunjung	Kopi Bubuk Carano Ameh	14.1.5 Kopi bubuk	Tidak	Ya	Tidak	Tidak	Tidak	-

Tabel 25. Keterjangkauan Pengawasan Tahun 2022

No	Kabupaten/Kota	Satuan	Waktu Tempuh (Jam)	Karakteristik Khusus*		
				1. Memiliki Wilayah Perbatasan Darat dengan Negara Tetangga	2. Memiliki wilayah Kawasan Ekonomi Khusus	3. Memiliki Wilayah yang Merupakan Destinasi Pariwisata Prioritas Pemerintah
1	2	3	4	5	6	7
1	Kabupaten Dharmasraya	jam	3,5	Tidak	Tidak	Tidak
2	Kabupaten Sijunjung	jam	4	Tidak	Tidak	Ya

**Tabel 26. Jumlah Penduduk Tahun 2022**

No	Kabupaten/Kota	Satuan	Jumlah
1	2	3	4
1	Kabupaten Tulang Bawang	jiwa	430.630
2	Kabupaten Tulang Bawang Barat	jiwa	287.707
<b>TOTAL</b>		jiwa	

**Tabel 27 Sarana dan Prasarana Tahun 2022**

No	Sarana dan Prasarana	Satuan	Jumlah	Keterangan/Status
1	2	3	4	5
1	Laboratorium Kimia Pangan	laboratorium	0	Belum Ada
2	Laboratorium Kimia Obat Tradisional/ Kosmetik	laboratorium	0	Belum Ada
3	Laboratorium Kimia Obat/NAPZA/Rokok	laboratorium	0	Belum Ada
4	Laboratorium Mikrobiologi	laboratorium	0	Belum Ada
5	Laboratorium Biomolekuler	laboratorium	0	Belum Ada
6	Laboratorium Pengujian COVID-19	laboratorium	0	Belum Ada
7	Laboratorium Baku Pembanding	laboratorium	0	Belum Ada
8	Ruang Pengujian Sederhana	Ruangan/tempat khusus	0	Belum Ada
9	Ruang Reagensia	Ruangan/tempat khusus	0	Belum Ada

No	Sarana dan Prasarana	Satuan	Jumlah	Keterangan/Status
1	2	3	4	5
10	Ruang Penyimpanan Sampel	Ruangan/tempat khusus	0	Belum Ada
11	Mobil laboratorium keliling	unit	1	Milik Sendiri
12	Mobil penyidikan	unit	0	Belum Ada
13	Mobil incenerator	unit	0	Belum Ada
14	Kendaraan operasional roda empat/enam	unit	2	Sewa
15	Kendaraan operasional roda dua	unit	3	Milik Sendiri
16	Instalasi pengolahan air limbah (IPAL) *	unit (Status)	0	Belum Ada
17	Tempat penyimpanan barang bukti **	Ruangan / tempat khusus	0	Belum Ada
18	Luas bangunan*** (Sewa)	m2 (Status)	170	Sewa
19	Luas tanah*** (Sewa)	m2 (Status)	160	Sewa
20	Luas tanah*** (Hibah)	m2 (Status)	5.000	Milik Sendiri
21	Luas bangunan***	m2 (Status)	0	Belum Ada
22	Sepeda Motor	unit	3	Milik Sendiri
23	Mobil Unit Kesehatan Masyarakat	unit	1	Milik Sendiri
24	Lemari Besi/Metal	buah	2	Milik Sendiri
25	Lemari Kayu	buah	12	Milik Sendiri
26	Rak Besi	buah	1	Milik Sendiri
27	Filling Cabinet Besi	buah	5	Milik Sendiri
28	Brandkas	buah	1	Milik Sendiri
29	Lemari Display	buah	1	Milik Sendiri
30	CCTV – Camera Control Television System	buah	1	Milik Sendiri

No	Sarana dan Prasarana	Satuan	Jumlah	Keterangan/Status
1	2	3	4	5
31	Papan Visual/Papan Nama	buah	1	Milik Sendiri
32	Alat Penghancur Kertas	buah	1	Milik Sendiri
33	Laser Pointer	buah	2	Milik Sendiri
34	LCD Projector/Infocus	buah	2	Milik Sendiri
35	Focusing Screen/Layar LCD Proyektor	buah	2	Milik Sendiri
36	Meja Kerja Kayu	buah	19	Milik Sendiri
37	Kursi Besi/Metal	buah	27	Milik Sendiri
38	Sice	buah	2	Milik Sendiri
39	Meja Rapat	buah	1	Milik Sendiri
40	Meja Telepon	buah	1	Milik Sendiri
41	Lemari Es	buah	2	Milik Sendiri
42	A.C Split	buah	5	Milik Sendiri
43	Televisi	buah	2	Milik Sendiri
44	Sound System	buah	1	Milik Sendiri
45	Dispenser	buah	2	Milik Sendiri
46	Tangga	buah	1	Milik Sendiri
47	Uniterruptible Power Supply (UPS)	buah	1	Milik Sendiri
48	Voice Recorder	buah	2	Milik Sendiri
49	Camera Digital	buah	1	Milik Sendiri
50	Camera Conference	buah	4	Milik Sendiri
51	Pesawat Telephone	buah	2	Milik Sendiri

No	Sarana dan Prasarana	Satuan	Jumlah	Keterangan/Status
1	2	3	4	5
52	Finger Printer Time and Attandance Access Control System	buah	2	Milik Sendiri
53	Box Battery	buah	2	Milik Sendiri
54	Genset	buah	2	Milik Sendiri
55	P.C Unit	buah	11	Milik Sendiri
56	Laptop	buah	6	Milik Sendiri
57	Note Book	buah	3	Milik Sendiri
58	Hard Disk	buah	4	Milik Sendiri
59	Printer (Peralatan Personal Komputer)	buah	14	Milik Sendiri
60	Scanner (Peralatan Personal Komputer)	buah	1	Milik Sendiri
61	Server	buah	1	Milik Sendiri
62	Router	buah	1	Milik Sendiri
63	Hub	buah	1	Milik Sendiri
64	Rak Server	buah	1	Milik Sendiri
65	Wireless Access Point	buah	3	Milik Sendiri
66	Switch	buah	1	Milik Sendiri
67	Tenda Pelampung	buah	1	Milik Sendiri

**Tabel 28. Sumber Daya Manusia (SDM) Tahun 2022**

No	SDM	Satuan	Jumlah
1	2	3	4
1	SDM Teknis	pegawai	8
2	SDM Administrasi	pegawai	4
3	SDM Pramubakti/PPNPN	pegawai	6
<b>TOTAL</b>			<b>18</b>

**Tabel 29. Profil Pegawai Menurut Pendidikan dan Unit Kerja Tahun 2022**

No	UPT	Pendidikan															Total	Jumlah PFM*
		S3	S2	Apt	S1 Bio	S1 Lain	D3 Farm	D3 Lain	SMF	SMAK	SPK	SLTA Umum	SLTA Kejuruan	SLTP Umum	SLTP Kejuruan	SD		
		3	4	5	6	7	8	9	10	11	12	13	14	15	16	17		
1	Kepala Loka POM	-	1	-	-	-	-	-	-	-	-	-	-	-	-	-	1	-
2	Fungsional	-	-	3	-	6	2	-	-	-	-	-	-	-	-	-	11	8
3	Pramubakti/PPNPN	-	-	1	-	1	-	-	-	-	-	-	4	-	-	-	6	-
<b>TOTAL</b>		-	-	4	-	7	2	-	-	-	-	-	4	-	-	-	18	8

**Tabel 30 Profil Kemampuan Kerja Tenaga Penguji Tahun 2022**

No	Laboratorium	Jumlah Pengujian *	Jumlah Sampel Yang di Uji	Jumlah Parameter Uji	Kemampuan Kerja Per orang/Tahun	
					Sampel	Parameter Uji
1	2	3	4	5	6	7
1	Obat dan NAPPZA	<b>NIHIL (Loka POM Di Kabupaten Dharmasraya Tidak Memiliki Laboratorium Pengujian)</b>				
2	Obat Tradisional, Kosmetik dan Suplemen Kesehatan					
3	Pangan dan Air					
4	Mikrobiologi					

**Tabel 31 Uji Profisiensi / Uji Banding Tahun 2022**

No	Laboratorium	Judul Uji Profisiensi	Penyelenggara (Provider)	Jumlah peserta	Waktu Pelaksanaan	Hasil
1	2	3	4	7	9	9
1	<b>NIHIL (Loka POM Di Kabupaten Dharmasraya Tidak Memiliki Laboratorium Pengujian)</b>					

Tabel 32A Daftar Standar Minimum Peralatan Laboratorium Kimia Tahun 2022

A. Standar Minimum Peralatan Balai Besar/Balai Pengawas Obat dan Makanan Laboratorium Kimia Kelompok 1

No	Nama Alat	Laboratorium					Tahun Pengadaan ( sesuai alat di labnya )				Kondisi Alat												Keterangan					
		Obat, Narkotika, Psikotropika, Prekursor, dan Zat Adiktif	Obat Tradisional dan Suplemen Kesehatan	Kosmetik	Pangan	Jumlah	Obat, Narkotika, Psikotropika, Prekursor, dan Zat Adiktif	Obat Tradisional dan Suplemen Kesehatan	Kosmetik	Pangan	Obat, Narkotika, Psikotropika, Prekursor, Dan Zat Adiktif				Obat Tradisional dan Suplemen Kesehatan				Kosmetik					Pangan				
											Jumlah	Baik	Rusak ringan	Rusak berat	Jumlah	Baik	Rusak ringan	Rusak berat	Jumlah	Baik	Rusak ringan	Rusak berat		Jumlah	Baik	Rusak ringan	Rusak berat	
1	2	3	4	5	6	7=2 +3+ 4+5 +6	8	9	10	11	12=13 +14+1 5	13	14	15	16=17+1 8+19	17	18	19	20=21+ 22+23	21	22	23	24=25 +26+2 7	25	26	27	28	
1	Timbangan Mikro	2	1	1	1	5																						
2	Timbangan Semi mikro	2	1	1	1	5																						
3	Timbangan analitik	3	2	2	1	8																						
4	Timbangan Top Loading	1	1	-	1	3																						
5	Weigh	1				1																						

No	Nama Alat	Laboratorium					Tahun Pengadaan ( sesuai alat di labnya )					Kondisi Alat												Keterangan			
		Obat, Narkotika, Psikotropika, Prekursor, dan Zat Adiktif	Obat Tradisional dan Suplemen Kesehatan	Kosmetik	Pangan	Jumlah	Obat, Narkotika, Psikotropika, Prekursor, dan Zat Adiktif	Obat Tradisional dan Suplemen Kesehatan	Kosmetik	Pangan	Obat, Narkotika, Psikotropika, Prekursor, Dan Zat Adiktif				Obat Tradisional dan Suplemen Kesehatan				Kosmetik				Pangan				
											Jumlah	Baik	Rusak ringan	Rusak berat	Jumlah	Baik	Rusak ringan	Rusak berat	Jumlah	Baik	Rusak ringan	Rusak berat	Jumlah		Baik	Rusak ringan	Rusak berat
1	2	3	4	5	6	7=2+3+4+5+6	8	9	10	11	12=13+14+15	13	14	15	16=17+18+19	17	18	19	20=21+22+23	21	22	23	24=25+26+27	25	26	27	28
	1 set (anak timbangan)																										
6	Karl Fisher (Auto Titrat or)		1			1																					
8	Spektrofotometer UV-VIS	1	1	1	1	4																					
9	KCK T/ UPLC (autosampler)	7	3	3	5	18																					
	- Detektor	7	3	3	5	18																					

No	Nama Alat	Laboratorium					Tahun Pengadaan ( sesuai alat di labnya )					Kondisi Alat												Keterangan				
		Obat, Narkotika, Psikotropika, Prekursor, dan Zat Adiktif	Obat Tradisional dan Suplemen Kesehatan	Kosmetik	Pangan	Jumlah	Obat, Narkotika, Psikotropika, Prekursor, dan Zat Adiktif	Obat Tradisional dan Suplemen Kesehatan	Kosmetik	Pangan	Obat, Narkotika, Psikotropika, Prekursor, Dan Zat Adiktif				Obat Tradisional dan Suplemen Kesehatan				Kosmetik				Pangan					
											Jumlah	Baik	Rusak ringan	Rusak berat	Jumlah	Baik	Rusak ringan	Rusak berat	Jumlah	Baik	Rusak ringan	Rusak berat	Jumlah		Baik	Rusak ringan	Rusak berat	
1	2	3	4	5	6	7=2+3+4+5+6	8	9	10	11	12=13+14+15	13	14	15	16=17+18+19	17	18	19	20=21+22+23	21	22	23	24=25+26+27	25	26	27	28	
	UV/VIS																											
	- Detektor PDA	4	3	3	2	12																						
	- Detektor Fluoresen	1	1	1	2	5																						
10	KCKT detektor or ELSD	1				1																						
11	LCM S/MS	1				1																						
12	GC Autosampler	2	1	1	1	5																						

No	Nama Alat	Laboratorium					Tahun Pengadaan ( sesuai alat di labnya )					Kondisi Alat												Keterangan			
		Obat, Narkotika, Psikotropika, Prekursor, dan Zat Adiktif	Obat Tradisional dan Suplemen Kesehatan	Kosmetik	Pangan	Jumlah	Obat, Narkotika, Psikotropika, Prekursor, dan Zat Adiktif	Obat Tradisional dan Suplemen Kesehatan	Kosmetik	Pangan	Obat, Narkotika, Psikotropika, Prekursor, Dan Zat Adiktif				Obat Tradisional dan Suplemen Kesehatan				Kosmetik				Pangan				
											Jumlah	Baik	Rusak ringan	Rusak berat	Jumlah	Baik	Rusak ringan	Rusak berat	Jumlah	Baik	Rusak ringan	Rusak berat	Jumlah		Baik	Rusak ringan	Rusak berat
1	2	3	4	5	6	7=2+3+4+5+6	8	9	10	11	12=13+14+15	13	14	15	16=17+18+19	17	18	19	20=21+22+23	21	22	23	24=25+26+27	25	26	27	28
	- Detektor FID	1	1	1	1	4																					
	- Detektor ECD	1	-	-	1	2																					
13	GCM S	1	1	1	1	4																					
14	GCM S/MS					1																					
15	AAS dengan flame, GFA, HVG dan MVU	-	1	1	2	4																					
16	ICPMS**		1			1																					
17	ELISA	-	-	-	1	1																					

No	Nama Alat	Laboratorium					Tahun Pengadaan ( sesuai alat di labnya )					Kondisi Alat												Keterangan				
		Obat, Narkotika, Psikotropika, Prekursor, dan Zat Adiktif	Obat Tradisional dan Suplemen Kesehatan	Kosmetik	Pangan	Jumlah	Obat, Narkotika, Psikotropika, Prekursor, dan Zat Adiktif	Obat Tradisional dan Suplemen Kesehatan	Kosmetik	Pangan	Obat, Narkotika, Psikotropika, Prekursor, Dan Zat Adiktif				Obat Tradisional dan Suplemen Kesehatan				Kosmetik				Pangan					
											Jumlah	Baik	Rusak ringan	Rusak berat	Jumlah	Baik	Rusak ringan	Rusak berat	Jumlah	Baik	Rusak ringan	Rusak berat	Jumlah		Baik	Rusak ringan	Rusak berat	
1	2	3	4	5	6	7=2+3+4+5+6	8	9	10	11	12=13+14+15	13	14	15	16=17+18+19	17	18	19	20=21+22+23	21	22	23	24=25+26+27	25	26	27	28	
	Reader + Washer																											
18	FT-IR	1				1																						
19	Fluorimeter / Elektroda Ion Selektif untuk penentuan Fluor	-	-	-	1	1																						
20	Potensiometer	1	-	-	-	1																						
21	Polari meter	1				1																						

No	Nama Alat	Laboratorium					Tahun Pengadaan ( sesuai alat di labnya )				Kondisi Alat														Keterangan				
		Obat, Narkotika, Psikotropika, Prekursor, dan Zat Adiktif	Obat Tradisional dan Suplemen Kesehatan	Kosmetik	Pangan	Jumlah	Obat, Narkotika, Psikotropika, Prekursor, dan Zat Adiktif	Obat Tradisional dan Suplemen Kesehatan	Kosmetik	Pangan	Obat, Narkotika, Psikotropika, Prekursor, Dan Zat Adiktif				Obat Tradisional dan Suplemen Kesehatan				Kosmetik				Pangan						
											Jumlah	Baik	Rusak ringan	Rusak berat	Jumlah	Baik	Rusak ringan	Rusak berat	Jumlah	Baik	Rusak ringan	Rusak berat	Jumlah	Baik		Rusak ringan	Rusak berat		
1	2	3	4	5	6	7=2+3+4+5+6	8	9	10	11	12=13+14+15	13	14	15	16=17+18+19	17	18	19	20=21+22+23	21	22	23	24=25+26+27	25	26	27	28		
22	Refractrometer	1				1																							
23	pH meter	2	1	1	2	6																							
24	Conductivity meter	1	1		1	3																							
25	Protein / Nitrogen Analyzer	-			1	1																							
26	Fat Analyzer	-			2	2																							
27	Dissolution Tester	2	-	-	-	2																							
28	Disintegration	1	-	-	-	1																							

No	Nama Alat	Laboratorium					Tahun Pengadaan ( sesuai alat di labnya )				Kondisi Alat														Keterangan			
		Obat, Narkotika, Psikotropika, Prekursor, dan Zat Adiktif	Obat Tradisional dan Suplemen Kesehatan	Kosmetik	Pangan	Jumlah	Obat, Narkotika, Psikotropika, Prekursor, dan Zat Adiktif	Obat Tradisional dan Suplemen Kesehatan	Kosmetik	Pangan	Obat, Narkotika, Psikotropika, Prekursor, Dan Zat Adiktif				Obat Tradisional dan Suplemen Kesehatan				Kosmetik				Pangan					
											Jumlah	Baik	Rusak ringan	Rusak berat	Jumlah	Baik	Rusak ringan	Rusak berat	Jumlah	Baik	Rusak ringan	Rusak berat	Jumlah	Baik		Rusak ringan	Rusak berat	
1	2	3	4	5	6	7=2+3+4+5+6	8	9	10	11	12=13+14+15	13	14	15	16=17+18+19	17	18	19	20=21+22+23	21	22	23	24=25+26+27	25	26	27	28	
	Tester																											
29	Micro wave Digester	-	1	1	2	4																						
30	Pemas Spiral	-	-	-	1	1																						
31	Muffle Furnace	1	-	-	1	2																						
32	Fume Hood **	3	2	2	3	10																						
36	Oven	1	1	1	3	6																						
37	Oven Vakum	1				1																						
38	Automatic Destil		1	1	2	4																						

No	Nama Alat	Laboratorium					Tahun Pengadaan ( sesuai alat di labnya )				Kondisi Alat														Keterangan		
		Obat, Narkotika, Psikotropika, Prekursor, dan Zat Adiktif	Obat Tradisional dan Suplemen Kesehatan	Kosmetik	Pangan	Jumlah	Obat, Narkotika, Psikotropika, Prekursor, dan Zat Adiktif	Obat Tradisional dan Suplemen Kesehatan	Kosmetik	Pangan	Obat, Narkotika, Psikotropika, Prekursor, Dan Zat Adiktif				Obat Tradisional dan Suplemen Kesehatan				Kosmetik				Pangan				
											Jumlah	Baik	Rusak ringan	Rusak berat	Jumlah	Baik	Rusak ringan	Rusak berat	Jumlah	Baik	Rusak ringan	Rusak berat	Jumlah	Baik		Rusak ringan	Rusak berat
1	2	3	4	5	6	7=2+3+4+5+6	8	9	10	11	12=13+14+15	13	14	15	16=17+18+19	17	18	19	20=21+22+23	21	22	23	24=25+26+27	25	26	27	28
	ation unit																										
39	Hotplate stirrer	2	1	1	3	7																					
40	Water purification (kapasitas 300 L/hari)	1	1	1	1	4																					
41	Multi shaker	2	-	-	3	5																					
42	Ultrasonic degasser	2	1	1	1	5																					
43	Centrifuge	2	1	1		4																					
44	Refrigerated	-	-	-	1	1																					

No	Nama Alat	Laboratorium					Tahun Pengadaan ( sesuai alat di labnya )					Kondisi Alat												Keterangan			
		Obat, Narkotika, Psikotropika, Prekursor, dan Zat Adiktif	Obat Tradisional dan Suplemen Kesehatan	Kosmetik	Pangan	Jumlah	Obat, Narkotika, Psikotropika, Prekursor, dan Zat Adiktif	Obat Tradisional dan Suplemen Kesehatan	Kosmetik	Pangan	Obat, Narkotika, Psikotropika, Prekursor, Dan Zat Adiktif				Obat Tradisional dan Suplemen Kesehatan				Kosmetik				Pangan				
											Jumlah	Baik	Rusak ringan	Rusak berat	Jumlah	Baik	Rusak ringan	Rusak berat	Jumlah	Baik	Rusak ringan	Rusak berat	Jumlah		Baik	Rusak ringan	Rusak berat
1	2	3	4	5	6	7=2+3+4+5+6	8	9	10	11	12=13+14+15	13	14	15	16=17+18+19	17	18	19	20=21+22+23	21	22	23	24=25+26+27	25	26	27	28
	centrifuge																										
45	Vacuum manifold untuk SPE	1	1	1	1	4																					
46	Sample Concentrator (nitrogen evaporator)	1	-	-	1	2																					
47	Water bath	2	1	1	1	5																					
48	Shaker Water bath	1	-	-	1	2																					
49	Auto	2	1	1	1	5																					

No	Nama Alat	Laboratorium					Tahun Pengadaan ( sesuai alat di labnya )					Kondisi Alat												Keterangan			
		Obat, Narkotika, Psikotropika, Prekursor, dan Zat Adiktif	Obat Tradisional dan Suplemen Kesehatan	Kosmetik	Pangan	Jumlah	Obat, Narkotika, Psikotropika, Prekursor, dan Zat Adiktif	Obat Tradisional dan Suplemen Kesehatan	Kosmetik	Pangan	Obat, Narkotika, Psikotropika, Prekursor, Dan Zat Adiktif				Obat Tradisional dan Suplemen Kesehatan				Kosmetik				Pangan				
											Jumlah	Baik	Rusak ringan	Rusak berat	Jumlah	Baik	Rusak ringan	Rusak berat	Jumlah	Baik	Rusak ringan	Rusak berat	Jumlah		Baik	Rusak ringan	Rusak berat
1	2	3	4	5	6	7=2+3+4+5+6	8	9	10	11	12=13+14+15	13	14	15	16=17+18+19	17	18	19	20=21+22+23	21	22	23	24=25+26+27	25	26	27	28
	matic dessicator																										
50	Heating Mantle	1	-	-	-	1																					
51	Hand Touch Mixer	2	1	1	1	5																					
52	Rotary evaporator system		1		1	2																					
53	Handy Step	1	1	1	1	4																					
54	Homogenizer/analytical	1	-	-	2	3																					

No	Nama Alat	Laboratorium					Tahun Pengadaan ( sesuai alat di labnya )					Kondisi Alat												Keterangan			
		Obat, Narkotika, Psikotropika, Prekursor, dan Zat Adiktif	Obat Tradisional dan Suplemen Kesehatan	Kosmetik	Pangan	Jumlah	Obat, Narkotika, Psikotropika, Prekursor, dan Zat Adiktif	Obat Tradisional dan Suplemen Kesehatan	Kosmetik	Pangan	Obat, Narkotika, Psikotropika, Prekursor, Dan Zat Adiktif				Obat Tradisional dan Suplemen Kesehatan				Kosmetik				Pangan				
											Jumlah	Baik	Rusak ringan	Rusak berat	Jumlah	Baik	Rusak ringan	Rusak berat	Jumlah	Baik	Rusak ringan	Rusak berat	Jumlah		Baik	Rusak ringan	Rusak berat
1	2	3	4	5	6	7=2+3+4+5+6	8	9	10	11	12=13+14+15	13	14	15	16=17+18+19	17	18	19	20=21+22+23	21	22	23	24=25+26+27	25	26	27	28
	grinder																										
55	Laboratory blender	2	1		1	4																					
56	Pipette washer	1	1		1	3																					
57	Chemical Storage **	1	1	1	2	5																					
58	Micro Pipettor - 0,5-10 µL - 2-20 µL - 20-200	10	6	6	6	28																					

No	Nama Alat	Laboratorium					Tahun Pengadaan ( sesuai alat di labnya )					Kondisi Alat												Keterangan			
		Obat, Narkotika, Psikotropika, Prekursor, dan Zat Adiktif	Obat Tradisional dan Suplemen Kesehatan	Kosmetik	Pangan	Jumlah	Obat, Narkotika, Psikotropika, Prekursor, dan Zat Adiktif	Obat Tradisional dan Suplemen Kesehatan	Kosmetik	Pangan	Obat, Narkotika, Psikotropika, Prekursor, Dan Zat Adiktif				Obat Tradisional dan Suplemen Kesehatan				Kosmetik				Pangan				
											Jumlah	Baik	Rusak ringan	Rusak berat	Jumlah	Baik	Rusak ringan	Rusak berat	Jumlah	Baik	Rusak ringan	Rusak berat	Jumlah		Baik	Rusak ringan	Rusak berat
1	2	3	4	5	6	7=2+3+4+5+6	8	9	10	11	12=13+14+15	13	14	15	16=17+18+19	17	18	19	20=21+22+23	21	22	23	24=25+26+27	25	26	27	28
	μL - 100-1000 μL - 1-5 mL - 1-10 mL																										
59	Lemari pendingin	2	1	1	3	7																					
60	Freezer	2	1	1	2	6																					
61	Micro syringe for TLC	2	1	1	2	6																					
62	Termometer	2	1	1	2	6																					
63	Termohigrometer	6	3	3	3	15																					

No	Nama Alat	Laboratorium					Tahun Pengadaan ( sesuai alat di labnya )				Kondisi Alat												Keterangan					
		Obat, Narkotika, Psikotropika, Prekursor, dan Zat Adiktif	Obat Tradisional dan Suplemen Kesehatan	Kosmetik	Pangan	Jumlah	Obat, Narkotika, Psikotropika, Prekursor, dan Zat Adiktif	Obat Tradisional dan Suplemen Kesehatan	Kosmetik	Pangan	Obat, Narkotika, Psikotropika, Prekursor, Dan Zat Adiktif				Obat Tradisional dan Suplemen Kesehatan				Kosmetik					Pangan				
											Jumlah	Baik	Rusak ringan	Rusak berat	Jumlah	Baik	Rusak ringan	Rusak berat	Jumlah	Baik	Rusak ringan	Rusak berat		Jumlah	Baik	Rusak ringan	Rusak berat	
1	2	3	4	5	6	7=2+3+4+5+6	8	9	10	11	12=13+14+15	13	14	15	16=17+18+19	17	18	19	20=21+22+23	21	22	23	24=25+26+27	25	26	27	28	
	*																											
64	Termocouple*	6	3	3	3	15																						
65	MDI (DUSA)***	1				1																						
66	Ion Kromatografi***	1				1																						
67	Particle analyzer***	1	-	-	-	1																						

**Tabel 32B Daftar Standar Minimum Peralatan Laboratorium Mikrobiologi, Biologi Molekuler dan Sterilitas Tahun 2022**

NO	Nama Alat	Laboratorium				Tahun Pengadaan (Sesuai masing alat di labnya )			Kondisi Alat												
		Mikrobiologi	Biologi Molekuler	Sterilitas	Jumlah	Mikrobiologi	Biologi Molekuler	Sterilitas	Mikrobiologi				Biologi Molekuler				Sterilitas				
									Baik	Rusak Bisa Diperbaiki	Rusak Parah	Jumlah	Baik	Rusak Bisa Diperbaiki	Rusak Parah	Jumlah	Baik	Rusak Bisa Diperbaiki	Rusak Parah	Jumlah	
1	2	3	4	5	6=3+4+5	7	8	9	10	11	12	13=10+11+12	14	15	16	17=14+15+16	18	19	20	21=18+19+20	
1	Air sampler	1	0		1																

2	Alat uji Biokimia mikrobacara cepat	1	0	1															
3	Autoklaf	4	0	4															
4	Anaerobic jar/ Inkubator CO2	10/1	0	10/1															
5	Automatic Zone Reader	1	0	1															
6	Biosafety cabinet	4	1	5															
7	Centrifuge 15/50 mL	1	0	1															
8	Colony counter	2	0	2															
9	Conductivity meter	1	0	1															

10	Deep Freeze r (-70oC)	1	0	1															
11	Desikator	3	0	3															
12	Electrical pipette	8	2	10															
13	Freeze r (-20oC)	1	2	3															
14	Heating Block with shaker	0	1	1															
15	Hot plate/ Micro wave	0	1	1															
16	Inkubator 20-25oC	3	0	3															
17	Inkubator 30oC	2	0	2															
18	Inkubator 32,5 + 2,5oC	3	0	3															
19	Inkubator 35-37oC	3	0	3															

20	Inkubator 36-38oC	1	0		1														
21	Inkubator 41-42oC	1	0		1														
22	Inkubator 44-44,5oC	1	0		1														
23	Inkubator 55oC	1	0		1														
24	Inkubator untuk bioindikator	1	0		1														
25	Laboratory Blender	1	1		2														
26	Laminar Air Flow	1	0	1	2														
27	Lemari Asam (portable)	1	0		1														

28	Mikroskop Trino kuler/ Binokuler	1	0	1																
29	Mikropipet 1 - 10 μL	0	4	4																
30	Mikropipet 2 - 20 μL	0	4	4																
31	Mikropipet 10 - 100 μL	0	4	4																
32	Mikropipet 20 - 200 μL	0	4	4																
33	Mikropipet 100 - 1000 μL	1	4	5																
34	Oven 180 oC	3	0	3																
35	Oven 250 oC	1	0	1																

36	Particle Counter dilengkapi dengan pengukur velocity, suhu dan kelembaban	2	0	2																
37	pH meter	1	0	1																
38	Penyaring membran 1 set	6	0	6																
39	Water bath	2	0	2																
40	Water bath Shaker	1	0	1																
41	Refrigerator	6	4	10																
42	Stomaker	2	0	2																
43	Timbangan Analitik	1	1	2																

44	Timbangan Top Loading	3	0	3															
45	Ultrasonic degasser with temperature control	2	0	2															
47	Water Distillation/Purifier	1	0	1															
48	Laminar Air Flow atau PCR cabinet	0	2	2															
49	Real Time PCR	0	1	1															
50	Spectrofotometer DNA	0	1	1															

51	Refrigerated Sentrifus with rotor for tube 15/50 mL and 1.5/2 mL	0	1	1																
52	Rotary/ Shaker Incubator/ Water Bath Shaker	0	1	1																
53	Spin down	0	3	3																
54	Spindown for micro plate	0	1	1																
55	Elektr oforesis agarosa horisontal	0	2	2																

56	Gel Documentation System	0	1	1															
57	Vacuum manifold	0	2	2															
58	Vacuum Pump	2	2	4															
59	Vortex Mixer	6	0	6															
60	Sterility testing pump (Closed System)	0	0	1	1														
61	Isolator/Cleanroom with AHU System	0	0	1	1														
62	Thermocouple	Sesuai kebutuhan/jumlah ruangan	Sesuai kebutuhan / jumlah ruangan																

63	Therm ohygr o	Sesuai kebutuhan/ jumlah ruangan	Sesuai kebutuhan / jumlah ruangan																	
----	---------------------	---	--	--	--	--	--	--	--	--	--	--	--	--	--	--	--	--	--	--

**Tabel 33 Sertifikasi/Akreditasi Tahun 2022**

No	Sertifikasi/Akreditasi	Satuan	Jumlah
1	2	3	4
1	ISO 9001:2015	sertifikat	1

**Tabel 34 Kerja Sama Tahun 2022**

No	Mitra Kerja Sama	Tahun TTD	Tahun Berakhir	Judul Kerjasama	Ruang Lingkup Kerja Sama	Implementasi Kerja Sama	Output	Anggaran	Efektivitas
1	2	3	4	5	6	7	8	9	10
NIHIL									

**Tabel 34B Kerja Sama dan Penghargaan/Rekognisi Tahun 2022**

No	Sertifikasi/Akreditasi	Satuan	Jumlah
1	2	3	4
1	Dokumen Kerja Sama	Dokumen	0
2	Surat Keputusan Tim Koordinasi Pengawasan Lintas Sektor	Dokumen	0
3	Penghargaan/Rekognisi	Penghargaan/sertifikat	0

Tabel 35 Pengadaan Barang/Jasa Tahun 2022

No	Nama Paket Pengadaan	Volume	Metode Pengadaan	Kode MAK	Pagu Anggaran	HPS	Mulai Pelaksanaan Pengadaan	Kontrak						Nomor dan Tanggal Adendum	Nilai Adendum	Fisik Pekerjaan			Realisasi Anggaran	Kendala	Rencana Tindak Lanjut	
								No	Tanggal	Nilai	Jangka Waktu (Hari)	Pelaksana				%	No / Tgl PHO	No/ Tgl FHO (Serah Terima Hasil)				
												Nama Pelaksana	NPWP									Alamat
1	3	4	5	6	7	8	9	10	11	12	13	14	15	16	17	18	19	20	21	22	23	24
1	Belanja Sewa Kendaraan Roda 4	2 Unit	E-Purchasing	3165.EBA.962.051.C.522141	144.000.000	140.000.000	Juni 2022	B-PL.02.01.6B.6B5.06.22.187	02-06-2022	79.112.719	213	PT. Serasi Autoraya	01.357.583.2-046.000	Padang	-	-	100		01-12-2022	79.112.719	Kontrak dilaksanakan pada pertengahan tahun tanggal 02 Juni 2022	Tahun berikutnya kontrak dilaksanakan di awal tahun
2	Pengadaan perangkat pengolahan data dan komunikasi (Laptop, Printer dan Printer Laser Jet)	1 Paket	Pengadaan Langsung	3165.CAN.01.051.A.532111	60.828.000	60.828.000	Maret 2022	B-PL.02.01.6B.6B5.03.22.98	22-03-2022	60.828.000	25	PT. Sinar Mulia Infocom	02.878.882.6-201.000	Padang	-	-	100		25-04-2022	60.828.000	PC dan Printer Portable tidak tersedia di toko yang sama, sehingga dilakukan pemecahan paket	Tahun berikutnya akan menggunakan metode e-purchasing agar bisa melakukan kontrak dalam 1 paket

No	Nama Paket Pengadaan	Volume	Metode Pengadaan	Kode MAK	Pagu Anggaran	HPS	Mulai Pelaksanaan Pengadaan	Kontrak						Nomor dan Tanggal Adendum	Nilai Adendum	Fisik Pekerjaan			Realisasi Anggaran	Kendala	Rencana Tindak Lanjut	
								No	Tanggal	Nilai	Jangka Waktu (Hari)	Pelaksana				%	No / Tgl PHO	No/ Tgl FHO (Serah Terima Hasil)				
												Nama Pelaksana	NPWP									Alamat
1	3	4	5	6	7	8	9	10	11	12	13	14	15	16	17	18	19	20	21	22	23	24
3	Pengadaan perangkat pengolahan data dan komunikasi (PC dan Printer Portable)	1 Paket	Pengadaan Langsung	3165.CAN.001.051.A.532111	35.972.000	35.972.000	April 2022	B-PL.02.01.6B.6B5.04.22.146	19-04-2022	35.972.000	7	PT. Airmas Jbross Teknologi	81.656.669.9-205.000	Padang	-	-	100		21-04-2022	35.972.000	-	-
4	Pengadaan Kendaraan Roda 2 Loka POM Dharmasraya	1 Paket	Pengadaan Langsung	3165.CAB.002.051.A.532111	19.710.000	19.710.000	Maret 2022	B-PL.02.01.6B.6B5.03.22.85	14-03-2022	19.710.000	40	PT. Hayati Pratama Mandiri	74.422.671.3-201.000	Padang	-	-	100		23-05-2022	19.710.000	-	-
5	Fasilitas Perkantoran Loka POM di Dharmasraya (Penghancur Kertas dan Scanner)	1 Paket	Pengadaan Langsung	3165.CAB.002.053.A.532111	9.000.000	9.000.000	Maret 2022	B-PL.02.01.6B.6B5.03.22.93	18-03-2022	9.000.000	24	PT. Sinar Mulia Infocom	02.878.882.6-201.000	Padang	-	-	100		11-04-2022	9.000.000	-	-

No	Nama Paket Pengadaan	Volume	Metode Pengadaan	Kode MAK	Pagu Anggaran	HPS	Mulai Pelaksanaan Pengadaan	Kontrak						Nomor dan Tanggal Adendum	Nilai Adendum	Fisik Pekerjaan			Realisasi Anggaran	Kendala	Rencana Tindak Lanjut	
								No	Tanggal	Nilai	Jangka Waktu (Hari)	Pelaksana				%	No / Tgl PHO	No/ Tgl FHO (Serah Terima Hasil)				
												Nama Pelaksana	NPWP									Alamat
1	3	4	5	6	7	8	9	10	11	12	13	14	15	16	17	18	19	20	21	22	23	24
6	Fasilitas Perkantoran Loka POM di Dharmasraya (CCTV)	1 Paket	Pengadaan Langsung	3165.CAB.02.053.A.532111	24.215.000	24.215.000	Mei 2022	B-PL.02.01.6B.6B5.05.22.183	27-05-2022	24.148.050	14	CV. Wahana Pratama Comm	02.468.016.7-201.000	Padang	-	-	100		30-05-2022	24.148.050	-	-
7	Fasilitas Perkantoran Loka POM di Dharmasraya (Sofa Tamu)	1 Paket	Pengadaan Langsung	3165.CAB.02.053.A.532111	21.700.000	21.700.000	Maret 2022	B-PL.02.01.6B.6B5.03.22.101	23-03-2022	21.700.000	14	CV. Purwahadi	01.101.745.6-201.000	Padang	-	-	100		24-03-2022	21.700.000	-	-
8	Fasilitas Perkantoran Loka POM di Dharmasraya (Lemari Arsip)	1 Paket	Pengadaan Langsung	3165.CAB.02.053.A.532111	12.400.000	12.400.000	April 2022	B-PL.02.01.6B.6B5.04.22.147	20-04-2022	12.400.000	14	PT. WIRAGUNAG JAYA ABADI	31.675.244.3-201.000	Padang	-	-	100		22-04-2022	12.400.000	-	-
9	Fasilitas Perkantoran Loka POM di Dharmasraya	1 Paket	Pengadaan Langsung	3165.CAB.02.053.A.532111	2.950.000	2.950.000	Juli 2022	B-PL.02.01.6B.6B5.07.22.271	29-07-2022	2.945.451	14	PT. KRISBOW INDO	31.662.316.4-086.000	Padang	-	-	100	-	01-08-2022	2.945.451	-	-

No	Nama Paket Pengadaan	Volume	Metode Pengadaan	Kode MAK	Pagu Anggaran	HPS	Mulai Pelaksanaan Pengadaan	Kontrak						Nomor dan Tanggal Adendum	Nilai Adendum	Fisik Pekerjaan			Realisasi Anggaran	Kendala	Rencana Tindak Lanjut	
								No	Tanggal	Nilai	Jangka Waktu (Hari)	Pelaksana				%	No / Tgl PHO	No/ Tgl FHO (Serah Terima Hasil)				
												Nama Pelaksana	NPWP									Alamat
1	3	4	5	6	7	8	9	10	11	12	13	14	15	16	17	18	19	20	21	22	23	24
	a (Tangga Besi Lipat 4)											NESIA										
10	Fasilitas Perkantoran Loka POM di Dharmasraya (Access Point)	1 Paket	Pengadaan Langsung	3165.CAB.02.053.A.532111	3.225.000	3.225.000	-	-	-	-	-	-	-	-	-	-	100	-	-	3.225.000	-	-
11	Fasilitas Perkantoran Loka POM di Dharmasraya (Tenda Stand Lipat 2x2m)	1 Paket	Pengadaan Langsung	3165.CAB.02.053.A.532111	1.800.000	1.800.000	-	-	-	-	-	-	-	-	-	-	100	-	-	1.800.000	-	-
12	Belanja Sewa Kantor Loka	1 Paket	Swakelola Tipe 1	3165.EBA.962.051.C.522141	71.520.000	71.520.000	Januari 2022	PL.02.01.6B.6B5.01.22.07	19-01-2022	71.500.000	347	Yohana Mirna	-	Dharmasraya	-	-	100		27-01-2022	71.500.000	-	-

No	Nama Paket Pengadaan	Volume	Metode Pengadaan	Kode MAK	Pagu Anggaran	HPS	Mulai Pelaksanaan Pengadaan	Kontrak						Nomor dan Tanggal Adendum	Nilai Adendum	Fisik Pekerjaan			Realisasi Anggaran	Kendala	Rencana Tindak Lanjut	
								No	Tanggal	Nilai	Jangka Waktu (Hari)	Pelaksana				%	No / Tgl PHO	No/ Tgl FHO (Serah Terima Hasil)				
												Nama Pelaksana	NPWP									Alamat
1	3	4	5	6	7	8	9	10	11	12	13	14	15	16	17	18	19	20	21	22	23	24
13	Belanja Sewa Rumah Dinas Loka	1 Paket	Swakelola Tipe 1	3165.EBA.962.051.C.522141	29.700.000	29.700.000	Januari 2022	PL.02.01.6B.6B5.01.22.08	05-01-2022	29.700.000	360	Yohana Mirma	-	Dharmasraya	-	-	100		02-02-2022	29.700.000	-	-
14	Pengadaan Tes Kit	1 Paket	Pengadaan Langsung	3165.PDD.001.054.R.521811	26.813.000	26.812.500	Februari 2022	PL.02.01.6B.6B5.02.22.16	04-02-2022	26.812.500	14	PT. MUTI ARA LABS AINS	01.800.945.6-201.000	Padang	-	-	100		14-02-2022	26.812.500	-	-
15	Pengadaan Tes Kit	1 Paket	Pengadaan Langsung	3165.PDD.001.054.R.521811	12.265.000	12.265.000	Februari 2022	PL.02.01.6B.6B5.02.22.51	16-02-2022	12.265.000	14	PT. MUTI ARA LABS AINS	01.800.945.6-201.000	Padang	-	-	100		01-03-2022	12.265.000	-	-

**Tabel 36 Laporan Realisasi Anggaran Tahun 2022**

NO	SUMBER ANGGARAN	BELANJA PEGAWAI (RP)		BELANJA BARANG (RP)		BELANJA MODAL (RP)		TOTAL	
		PAGU	REALISASI	PAGU	REALISASI	PAGU	REALISASI	PAGU	REALISASI
<i>1</i>	<i>2</i>	<i>3</i>	<i>4</i>	<i>5</i>	<i>6</i>	<i>7</i>	<i>8</i>	<i>9</i>	<i>10</i>
1	Rupiah Murni (RM)	Rp 1.400.000.000	Rp 1.352.872.322	Rp 1.716.044.000	Rp 1.655.922.440	Rp 191.800.000	Rp 191.728.501	Rp 3.307.844.000	Rp 3.200.523,.63
<b>Persentase</b>			<b>96.63%</b>		<b>96.50%</b>		<b>99.96%</b>		<b>96.76%</b>

**Tabel 37 Laporan Penerimaan PNBPN Tahun 2022**

No	UPT	Target Penerimaan PNBPN	Realisasi Penerimaan PNBPN	Persentase
<i>1</i>	<i>2</i>	<i>3</i>	<i>4</i>	<i>5=4/3 x 100%</i>
1	Loka POM di Kabupaten Dharmasraya	0	0	0

**Tabel 38 Data Hasil Penilaian Terkait Fungsi Dukungan Manajemen Tahun 2022**

No.	Penilaian	Target	Realisasi	Persentase
1	2	3	4	$5 = 4/3 \times 100\%$
1	Nilai Hasil Evaluasi Pelaksanaan Pembangunan ZI	0	0	0,00%
2	Nilai Hasil Evaluasi SAKIP	0	0	0,00%
3	Nilai Pengelolaan Kearsipan	70	52,66	75,23%
4	Nilai Kualitas Pengelolaan Barang dan Jasa	70	40,00	57,14%
5	Nilai Pengelolaan Barang Milik Negara	40	61,00	152,50%
6	Indeks Profesionalitas ASN	82	86,36	105,32%

**Tabel 39 Data Produk Obat dan Makanan Beredar Tahun 2022**

No.	Provinsi	Komoditi	Jumlah Produk Terdaftar Beredar (Berdasarkan NIE)
1	2	3	4
1	Padang	Obat	3.418
2	Padang	Obat Tradisional	757
3	Padang	Obat Kuasi	152
4	Padang	Suplemen Kesehatan	369
5	Padang	Kosmetik	5.301
6	Padang	Pangan	3.602